דבר

ההסתדרות הכללית של העובדים בארץ ישראל
דבר
עתון פועלי ארץ ישראל
מייסדו ועורכו הראשון ברל כצנלסון ז"ל
מאוחד עם למרחב

היום בדבר
- מינוי מיותר — אמנון דנקנר
- הפרפרת באקדמיה אמריקאית — יורם פרי
- מותו של זאפר אל־מצרי — חגור
- דמיאניוק ופמלייתו — טוביה מנדלסון
- דבר־אחר

מזג האויר
הטמפרטורות הצפויות: ירושלים: 8—16, רמת־הגולן: 9—15, נהריה: 11—18, צפת: 7—13, חיפה: 12—19, טבריה: 9—19, נצרת: 8—16, עפולה: 8—19, השומרון: 8—17, תל־אביב: 11—19, נמל התעופה בן־גוריון: 9—20, יריחו: 10—22, באר־שבע: 10—19, אילת: 10—24.

יום רביעי, כ"ד באדר א' תשמ"ו, 5 במארס 1986 ● גליון 18754
היום 12 עמודים ● המחיר 63 אגורות כולל מע"מ

לוי לארנס: "אם איבחר – מה תהיה: דון קורליאונה?"

הסלמה בהתקפות ההדדיות של ראשי "חרות" על סף הוועידה

מאת עליזה וולך, סופרת "דבר" לענייני מפלגות

ארבעה ימים לפני פתיחת ועידת "חירות" התנועה מפולגת ומסוכסכת בעימותים בין־אישיים רצופים עלבונות והטלת רפש איש במחנה רעהו.

המאבק שמאחורי הקלעים נטש על אייש הוועדות הקובעות את ייצוג המחנות במוסדות התנועה כך שישקפו את יחסי הכוחות האמיתיים, בעקבות בחירת הצירים לוועידה. כיוון שאי אפשר לקבל נתונים מדויקים על שיעור כוחו של כל אחד מהמחנות, שכן גם מחנה שמיר־ארנס וגם מחנה לוי זוקפים לזכותם ניצחון, מתנהלים מאבקים על ראשות הוועדות ועל הרכבן.

המאבק החזיתי התחיל ביומיים האחרונים בעקבות דברים שאמר משה ארנס בשתי אסיפות, ובהם השווה את הברית בין מחנות לוי ושרון לבריתות האופייניות למאפיה.

ארנס: אנחנו הרי איננו מאפיה

"אומרים שיש ברית בין דוד לוי לאריאל שרון כדי לחלק את התנועה ביניהם", אמר ארנס באסיפות אתמול. "במאפיה האמריקאית היו בריתות בין מחנות. כולנו רואים כעת בסדרה בטלוויזיה כמה זמן מחזיקות הבריתות האלה. האם יעלה על הדעת שבתנועת חרות יהיו בריתות בין מחנות? אנחנו הרי איננו מאפיה".

יצויין, כי הדברים לא ערבו לאוזנו של יצחק שמיר, ומקורביו אמרו אמש ל"דבר", כי אמר, שהצטער לקרוא את הדברים שאמר ארנס וכי הוא מקווה, שזה יהיה מקרה בודד. "הוויכוח החריף מדי וצריך לשמור על איפוק מקסימאלי", אמר שמיר.

לוי: באיזו קתדרה למדת על המאפיה

דעתו של שמיר על דברי ארנס לא היתה ידועה אמש לדוד לוי, שמחנהו התכנס ב"אולם הקונגרסים" בבנייני התערוכה לערב הזדהות עם במתכונת ה"פריימריס" בבחירות בארה"ב.

"מר שמיר הנכבד", אמר לוי, "היה צריך לקום מיד ולגנות את הדברים, אבל לא עשה זאת. דממה. אין הכחשה, אין הבהרה, אין גינוי. מר שמיר הנכבד, אני שר אל אותך, לפעמים, בהרבה מקרים שקולך צריך להישמע מפאת התפקיד שאתה ממלא, אתה מחריש. האם עלי להבין ששתיקה זאת היא הודאה?"

את עיקר התקפתו כיוון דוד לוי, כמתוכנן, כלפי משה ארנס. "ידידי פרופסור ארנס", אמר לוי, "עם כל הכבוד, עליך ללמוד הרבה הרבה. אנחנו הערכנו את התואר שלך. לא ערערנו על הכישורים שלך, אבל השאלה שלי אליך ידידי האלגנט, שהידיים שלך היו תמיד נקיות ולפעמים גם מבריקות: באיזו קתדרה למדת על המאפיה? לא ידעתי שיש לך גם מומחיות כזאת. מה הביא להתבטאות כזאת, שלא תיכנס ללקסיקון שלנו, גם אם היא מתומכת על ידי פרופסור".

בהמשך דבריו אמר: "על פחות מזה, מפני בדרן שהופיע בשביל המערך — על הביטוי האומלל ציחציחים — שילם המערך באובדן שלטון. ואתה, האלגנט והאינטליגנט, אומר על חבריך שאנחנו מאפיה. האם שקלת מה אתה גורם לתנועתך? האם תשב בוועידה עם המאפיה? האם תרצה אמון מהמאפיה? ואם בבוא היום ייבחר האיש המדבר עכשיו, מה תהיה: דון קורליאונה?"

מגנים החוברת נגד שרון

קודם לנאומו של דוד לוי דיברו בשבחו כל חברי הכנסת המשתייכים למחנהו, שהסבו עמו אל במת הכבוד ב"אולם הקונגרסים". כולם גם גינו את דבריו של ארנס ותבעו ממנו להתנצל.

ח"כ מיכה רייסר, שציין כי דעתו על השר שרון ידועה בתנועה, גינה בכל תוקף את חוברת ההכפשות שמפיצים בקרב הצירים הנבחרים לוועידה, שעליה דיווח אתמול "דבר".

גם ממלא־מקום ראש הממשלה יצחק שמיר גינה אתמול את החוברת נגד שרון באסיפה שקיים בירושלים. שמיר קרא גם לכל צירי הוועידה לא להיגרר למחנות אישיים. קריאה זו משמיע באסיפותיו גם שרון, שאתמול גם הגדיר את התבטאותו של ארנס כ"מיותרת ומזיקה".

בינתיים הסתבר אמש, שגם אנשי שמיר עושים נפשות בתנועה במתכונת סקטוריאלית. ח"כ רייסר אמר אמש באסיפה של דוד לוי, כי הצירים מקבלים לתיבות־הדואר שלהם בימים אלה חוברות שחותם עליהן צחי הנגבי, עוזרו של שמיר, ובו קריאה לתת יד ל־

(המשך בעמוד 2)

שמיר: שלום־בית

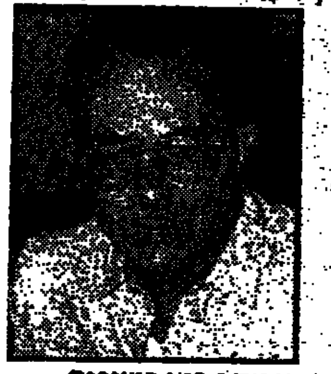
ארנס: כמו במאפיה

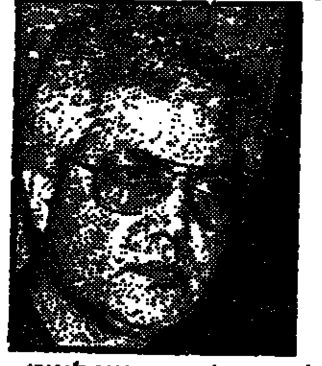
לוי: האלגנט והאינטליגנט

שרון: המועמד שמיר

מתקפה של הקונגרס היהודי העולמי על ואלדהיים עם גילוי עברו הנאצי

מזכ"ל או"ם לשעבר, המועמד לנשיאות אוסטריה, מכחיש חרף ההוכחות

מאת אמיר אורן, סופר "דבר" בארה"ב

וואשינגטון (מיוחד ל"דבר"). — הקונגרס היהודי העולמי יצא למתקפה על מזכ"ל האו"ם לשעבר קורט ואלדהיים, המתמודד עתה על כהונת נשיא אוסטריה. מסמכים שמסר הארגון היהודי ל"ניו־יורק טיימס" מתעדים עובדות שלהן הצליח ואלדהיים להתכחש עד כה — חברותו בארגונים נאציים ושירותו בעוצבות נאציות שביצעו פשעי מלחמה בבלקאנים, ביניהם גירוש רבבות יהודי סלוניקי למחנות השמדה.

ואלדהיים העלים מעובדות אלה באוטוביוגרפיה שלו, שפורסמה לאחרונה. בעקבות פירסומים קודמים בכיוון זה, מסר גם הסי.איי.אי., כי בארכיוניו תיעוד התומך בגירסת ואלדהיים בנוגע לשירותו בחזית המזרחית. אך הסי.איי.אי. התעלם בתשובותיו לחבר הקונגרס סטיב סולארז מתקופת שירותו של ואלדהיים כקצין מודיעין במטה גנראל נאצי שנתלה לאחר המלחמה ביוגוסלביה כפושע מלחמה.

ואלדהיים טען השבוע, כי הפרסומים — נוסף ל"טיימס", גם ב"פרופיל" האוסטרי וב"מנצ'סטר גארדיאן" — נועדו לחבל בסיכויי בחירתו. עוד טען, כי הצטרף לארגון סטודנטים נאצי כדי לגונן על משפחתו, שנודעה בנטיותיה האנטי נאציות. עוד אמר, כי במטה הגנראל הנאצי בבלקנים שירת כ"מתורגמן" בלבד.

ירידה באנטישמיות

ארגון יהודי אחר, הליגה נגד השמצה של בני־ברית, פירסם אתמול ממצאי סקר של מכון לו האריס על אנטישמיות במערב התיכון בארה"ב. הסקר העלה, כי רבע מהנסקרים (כ־600, במדינות איובה ונברסקה), תולים ביהודים את האשם במצוקת החקלאים באיזור.

ראשי הליגה הגיבו על ממצא זה בחיוב, בהצביעם על מגמת ירידה באנטישמיות בהשוואה לסקרים קודמים, שבהם האשימו שליש מהנסקרים את היהודים. הנאשמים העקריים, בעיני החקלאים, הם הקונגרס, הבנקים וממשל רייגן.

בנם של מהגרים מישראל, דן אורן, מתעד בספר חדש שראה אור בהוצאת אוניברסיטת ייל את מיכסות הקבלה שנהגו באוניברסיטה זו לסטודנטים יהודיים, עד לשנות ה־60. כיום מגיע שיעור היהודים בייל ל־30 אחוז. אורן עצמו לומד שם רפואה.

המלצות דו"ח גדיש על קופ"ח

פיטורי 1700 עובדים תוך שנה; מכירת 500 דירות לממשלה

הצעה לפרוס החובות לטווח קצר בסך 243 מיליון ד' ● המלצה להגדיל המס האחיד ולגבות תשלום בעד תרופות ● דורון: הדו"ח בסיס סביר

מאת סופרה הכלכלי של "דבר" בירושלים

קופת חולים תפטר 1,700 עובדים, 1,000 מתוכם מיד ו־700 תוך שנה, תגדיל את המס האחיד ותגבה תשלום על תרופות. כך ממליץ יעקב גדיש, לשעבר הממונה על התקציבים במשרד האוצר, בדו"ח שהגיש אתמול לראש הממשלה ולשר האוצר.

הבנקים יפרשו את חובת קופת חולים לטווח קצר לתקופות של תשע עד 12 שנים, ולצורך זה תעמיד הממשלה לרשותם אופציה חופשית בסך 100 מיליון דולר. הממשלה תרכוש מקופת חולים 500 דירות ונכסים נוספים בסך 60 מיליון דולר, ותזרים לה עוד 15 מיליון דולר, ובסך הכל 75 מיליון דולר. כל אלה לפי המלצות גדיש.

גדיש, שהתבקש על ידי ראש הממשלה לבדוק את חובותיה של קופת חולים הכללית, מסר כי הם מגיעים ל־525 מיליון דולר מהם חובות לטווח קצר בסך 243 מיליון דולר — רוב החובות הם לבנק הפועלים. לתברר כי החוב לטווח קצר של קופ"ח תפח מ־20 מיליון דולר בספטמבר 1984 ל־243 מיליון כיום.

גדיש ממליץ לשרותי ההבראה בקופת חולים להגדיל את הגביה בשני מיליון דולר כדי להתאזן, וכן לאזן את תקציב פעילות השראת השיניים, הסובל גרעון של 5.5 מיליון דולר.

בלשכת ראש הממשלה התקבל אתמול דו"ח גדיש בחיוב. מב/רד

(המשך בעמוד 2)

המרד במצרים היה רחב משסברו; בין מחולליו הגורמים שרצחו את סאדאת

מאת אבידן, שליח "דבר" בקהיר

קהיר (מיוחד ל"דבר"). — שר הפנים המצרי החדש, זכי באדר, הבריז אתמול על שורה של צעדים שבכוונת משטר מובארק לנקוט במסגרת הפקת הלקחים מהמהומות האחרונות שהתרחשו במצרים.

בראיון לעיתון "אל אהרם" אמר באדר כי בכוונת הנשיא לשפר את תנאי שרותם ותנאי שכרם של חיילי כוחות הביטחון שמרדו נגד המשטר. כן הבהיר כי לא יעוכב עוד שחרור חיילי בטחון־הפנים, וכי מנהיגיהם יורחקו מהמרכזים העירוניים לאיזורים כפריים. שר הפנים אמר עוד כי קיימת כוונה לקצץ בסדר הכוחות של חיילי בטחון־הפנים, למנוע מהם שימוש בכלי נשק מתוחכמים (כגון שריוניות) ולהפעיל מנגנוני התרעה בתוך מערך כוחות הבטחון, כדי לאתר מבעוד מועד נסיונות נוספים להתקומם נגד המשטר.

השר באדר אמר כי המשטר ישקיע משאבים מיוחדים לצורך "האינדוקטרינציה" של חיילי שרות הביטחון ולמניעת חשיפתם להשפעת גורמים פוליטיים מתסיסים.

אתמול נועד ראש הממשלה המצרי עם שרי הפנים והאוצר כדי לדון בהגדלת התקציב של משטרת בטחון הפנים.

אנשי ה"ג'יהאד" התסיסו

בראיון ל"אל אהרם" מסר באדר לראשונה, כי בנסיון המרד היו מעורבים גורמים פוליטיים קיצוניים, מהתנועות האיסלמיות הפונדמנטליסטיות ומקבוצות השמאל.

מסתבר כי ארגון "הג'יהאד", האחראי לרצח הנשיא סאדאת, הצליח להסתנן לפני זמן למערך כוחות הביטחון, והוא אחראי לתסיסה ולהתקוממות בכוח נגד המשטר.

שר הפנים אמר כי בעתיד הקרוב תתבצע תחלופה נוספת של קציני ביטחון בכירים ברחבי מצ־

(המשך בעמוד 2)

כתבת "כלבוטק" - חלק קטן משוק הקבורה הפרוע בירושלים

מאת יקיר צור ויעל ארמוני, סופרי "דבר"

כתבת "כלבוטק" אמש, שבמהלכה נחשפו פרשיות של הוצאת כספים במרמה מקרובי נפטרים עבור חלקות קבר האמורות להינתן בחינם, נגעה רק בחלק קטן משוק הקבורה הפרוע בירושלים.

שתים־עשרה "חברות קדישא" פועלות בבירה, מהן מספר רב של חברות קטנות השייכות לעדות שונות והמשמשות מכשיר לגיוס כספים עבור ה"כוללים" והמוסדות של אותן עדות. נסיונות שנעשו בעבר על ידי משרד הדתות להקים מועצת־על של בתי עלמין, שתאגד בתוכה את כל חברות־הקדישא, לא עלו יפה בגלל אי־נכונות של אותן חברות לוותר על ההכנסות הכספיות הכרוכות בכך.

החברות הקטנות פועלות ללא כל פיקוח ציבורי ומשרתות בעיקר חוג קטן ומצומצם של בני העדה שלהן ומנהגי קבורה ואבלות אינדיווידואליים. בחלקות מסויימות, בעיקר בהר הזיתים וגם בהר המנוחות, נעים המחירים בין 1,000 ל־15,000 דולר לחלקת קבר. מחירים אלה מתייחסים לחלקות מיוחדות, שעבורן אפשר לגבות כסף.

משפטן, שחזה אמש בתוכנית "כלבוטק", אמר בתגובה, כי ללא ספק יש במעשה מכירת חלקות האמורות להינתן בחינם, הוצאת דבר במירמה והיא עבירה פלילית.

דובר משטרת ירושלים אמר כי אם יתברר, שאכן נעברה לכאורה עבירה פלילית, תיפתח חקירה.

אביבה מרגות (מימין) וחוה יערי (ממושקפת, משמאל) על ספסל הנאשמים, ביניהן שוטרת. (קרא בעמ' 3). צילום: יפפא

מחר ייגזר בקהיר דינו של יוסף טחן מאשדוד

מאת נתן רוטי, סופר "דבר"

גזר דינו של יוסף טחן, ישראלי תושב אשדוד שהואשם במצרים בהברחת הרואין, ייקרא מחר בפני מועצת המופתי העליונה. טחן צפוי לעונש מוות על פי תקדימים דומים בעבר.

שלשום יצא למצרים פרקליטו של טחן עורך־הדין צבי לידסקי מתל־אביב, מלווה בשני אזרחים ישראלים יוצאי מצרים. הוא נפגש אתמול בקאהיר עם השגריר הישראלי במצרים משה ששון, שהסדיר להם פגישה עם טחן. הפגישה תהיה היום בכלא המצרי בקאהיר.

לאחר תקופה ארוכה שבה לא נאות אף עורך דין מצרי אחד לייצג את יוסף טחן, נמצא אחד המוכן לייצג את טחן אם ירצה לערער על גזר דינו לאחר אישורו על ידי מועצת המופתי העליונה. נסיעת עורך הדין לידסקי מומנה על־ידי אזרח ישראלי שמבקש לשמור על עילום שמו. בקרן להצלת יוסף טחן נאספו עד עתה כ־3,000 דולר.

הבנקים ימחלו על 80 מיליון דולר מחובות "אלסינט" ויקבלו אופציות שלה

לאחר שהוברר שחובות "אלסינט" מגיעים ל־180 מיליון דולר

מאת דרור שרביט, סופר "דבר"

הבנקים ימחלו ל"אלסינט" על חובות ב־80 מיליון דולר ובתמורה לכך יקבלו מהחברה שטרי הון הניתנים להמרה במניות החברה (אופציות) — זהו אחד הסעיפים המרכזיים בתוכנית ההצעה להצלת החברה. זו גובשה בהתערבות ראש הממשלה שמעון פרס, לאחר שהוברר שחובות "אלסינט" מגיעים ל־180 מיליון דולר ואין ביכולתה לעמוד אף בתשלומי הריבית של חובות אלה.

אתמול נמשכו המגעים הקדחתניים בין נציגי הבנקים, ראשי קבוצת "אלרון", בעלי החברה מקבוצת דיסקונט וצוות בין־משרדי מיוחד (לשכת ראש הממשלה, האוצר ובנק ישראל), כדי לבדוק אפשרות ישומה של תוכנית ההצלה.

הוברר שהפתרון שגובש כרוך בבעיות כיוון שיש קושי לאמוד את הערך הכלכלי של האלטרנטיבה לחובות אבודים בסך 80 מיליון דולר, או 180 מיליון דולר — אם תפורק החברה כולה. מחיר האופציות שיקבלו הבנקים תלוי גם בהסכמת הבורסה האמריקאית, שכן 54 אחוזים ממניות החברה מוחזקים על ידי ציבור המשקיעים בארה"ב.

תוכנית ההצלה ל"אלסינט" קובעת מיחזור של שאר החובות בסך של 100 מיליון דולר, כך ש־50 מיליון דולר יינתנו לחברה לתקופה של 4 שנים ובריבית דולרית של 8 אחוזים (על חשבון הבנקים) ולאחר שבנק ישראל יאשר הגדלת מיכסת ההלוואות במטבע חוץ לזמן בינוני. 50 מיליון דולר נוספים תמשיך החברה לקבל ב־

(המשך בעמוד 2)

אזהרה – משרד הבריאות קובע כי העישון מזיק לבריאות.

„תוכנית הייצוב בישראל עודנה שבירה"

— אומר שה"ח שולץ, קורא לקיצוצים נוספים בהוצאות הממשלה, ומודאג מהעלאות שכר

מאת אמיר אורן, סופר „דבר" בארה"ב

ואשינגטון (מיוחד ל„דבר"). — למרות הישגיה הניכרים של תוכניתה הכלכלית של הממשלה, „תוכנית הייצוב של ישראל עודנה שבירה והאתגר העיקרי שבפניה יישאר קיום המיקוח על הוצאות הממשלה", אמר אתמול שר־החוץ ג'ורג' שולץ בעדות לפני תת־ועדת התקציבים בבית־הנבחרים.

שולץ שיבח את „האמצעים עמהם נקט ראש הממשלה פרס ביולי אשתקד", אך שב וקרא לקיצוצים נוספים בתקציב, הביע דאגה ממגמת העלאת השכר בלא בלימה בביקוש המקומי ובעלויות הייצור, העלולה להביא לאינפלציה מחודשת ותגברת האבטלה והיבר על צמיחת המשק רק בהקשר ארוך־טווח.

כדי לאפשר צמיחה בלתי־אינפלציונית בטווח הארוך, אמר שולץ דרושות ריפורמות במבנה המשק, ביניהן ניתוק הנכסים הכספיים ממדדי המחירים, שינויים בשוק העבודה ובמדיניות המיסוי וההשקעות.

שולץ שב והדגיש את חלקו של המגזר הפרטי בהשקעות שיגביר את הסחר עם ארה"ב ויקטינו את התלות הישראלית בסיוע האמריקאי. היום ייפגש שולץ עם שר־הכלכלה גד יעקבי.

תמונה דומה במצרים

בדברו על הסיוע למצרים, שיבח שולץ את תוכנית 13 הנקודות של ממשל מובארק מאשתקד. בדומה לדבריו על כלכלת ישראל, אמר שולץ, כי תוכנית זו מצביעה „לכיוון הנכון", אך אינה מספקת. הוא כרך את העברת 150 מיליון הדולר, שטרם נמסרו למצרים מכלל מחצית המיליארד שהוענקו לה בסיוע־חירום, בצעדים להפחתת הגרעון בתקציב ובמאזן התשלומים, לשיפור מערכת החזר החובות ולהרחבת תפקידו של המגזר הפרטי.

„התקדמות מהירה בתחומים אלה חשובה שבעתיים עתה, בהתחשב בהשפעתה המזיקה של נפילת מחירי הנפט על הכלכלה המצרית", אמר שולץ ברמזו להסיטה נגד מובארק בשבוע שעבר. בסוף השבוע יצא מוושינגטון לקאהיר בתום התייעצויות, השגריר ניקולאס וליוטיס, שיפרוש בקרוב מתפקידו.

פרס שוקל האצלת סמכויות ניהוליות בעזה תחילה

מאת יוסי מלמן, סופר המדיני של „דבר"

ראש הממשלה שוקל אפשרות להאציל סמכויות מנהל רחבות במיוחד לתושבי רצועת עזה.

בעקבות החשש כי רצח ראש עיריית שכם, זאפר אל־מצרי עלול לשבש את הכוונה להאציל סמכויות מנהל עצמי בגדה, נבחנת עתה התוכנית, שכותרתה בזמנה „אוטונומיה לעזה תחילה".

ראש הממשלה פרס רמז על כוונה זו אתמול, בדברו בפני השתלמות של מפקדי חטיבות בצה"ל. הוא אמר: „יש לעמוד על המצב המיוחד של רצועת עזה וההבדלים בינה ליהודה ושומרון". לדבריו 350,000 התושבים הערבים של רצועת עזה יהיו בעוד 20 שנה למיליון תושבים, ויהוו בעיה כלכלית דמוגרפית.

„צריך שיהיה אומץ לחתור לפתרון אמיתי של הבעיה", הדגיש ראש הממשלה. ואמר כי אסור לומר נואש על תהליך האצלת הסמכויות ביהודה ושומרון. „לא ננהל את ענייני הערבים. איננו בעלי יצר כיבוש" הסביר.

משה"ח מבקש הבהרות מהשגרירות בוושינגטון

מאת אמיר אורן, סופר „דבר" בארה"ב

ואשינגטון (מיוחד ל„דבר"). — משרד החוץ בירושלים ביקש מהשגרירות בוואשינגטון הבהרות בסוגיית פנייתה למשרד החוץ בוואשינגטון לבקש הבהרות בלא דיווח עדכני לירושלים.

הבהרת ההבהרות נדרשה מהשגרירות בעקבות פנייתה לפקידים בכירים בסטייט־דיפרטמנט, הממונים על ראש מחלקת חצי־האי ערב, גורדון בראון. הפקידים אמרו, כי דברי בראון (בראיון טלוויזיה למדינות המפרץ הפרסי), שבהם הצדיק פיגועים של אש"ף כהתנגדות לכיבוש ו־אפיין הפצצות של חיל האוויר הישראלי כטרור, לא שיקפו את מדיניות ארה"ב וכי הערה ברוח זו נמסרה לו.

בירושלים הובעה מורת־רוח על שפעילות זו של השגרירות נודעה לשולחיה מהעתונות.

העיסקה הסעודית — לפגישת רייגן עם ראשי הממסד היהודי

מאת אמיר אורן, סופר „דבר" בארה"ב

ואשינגטון (מיוחד ל„דבר"). — הנשיא רייגן ייפגש היום עם חברי „מועדון הנשיאים" של הארגונים היהודיים ולהערכת מקורות מהימנים ינצל מפגש זה כדי לשדלם לא להתנגד לעסקת הטילים עם סעודיה.

רייגן עשוי לבקש מבאי שיחו גם להפעיל את השפעתם על הציבור היהודי ועל חברי קונגרס גם בעניין תמיכה בבקשת הממשל להקציב 100 מיליון דולר לסיוע למורדי ה„קונטרה" בניקרגואה.

יום העיון של מועדון הנשיאים בוואשינגטון תוכנן מכבר ויכלול גם פגישות עם עוזר שר החוץ ריצ'ארד מרפי, עוזר שר ההגנה ריצ'ארד פרל, יועץ שר החוץ שולץ לענייני כלכלת ישראל הרברט סטיין ומתאם המלחמה בטרור במשרד החוץ, רוברט אוקלי.

בין השאר, יידונו תהליך השלום וסיכויי כינונה של הנהגה פלשתינית חלופית בעקבות רצח זאפר אלמצרי, יחסי ארה"ב־ברה"מ והישגי תוכניתה הכלכלית של הממשלה.

אסירים מצרים, ששוחררו בשבוע שעבר מכלא טורה ע"י המורדים — ובחרו עתה להסגיר עצמם לידי כוחות הצבא. צילום: א. פ.

המרד במצרים

(המשך מעמוד 1)

רים, ויוחלפו מפקדי יחידות המוחזקים כאחראים לנסיון המרד. לראשונה התייחס שר הפנים לנסיון המרד כאל מחדל, בטענה כי למפקדי יחידות רבים היה מידע מוקדם על התסיסה, אך הם לא התריעו. יחד עם זאת הודה שר הפנים כי אכן היה בכוונת המשטר לעכב שחרור חיילים שהתגייסו לשירות הביטחון באיחור, על ידי הפעלת תקנה בחוק גיוס החובה.

במרד השתתפו כ־17,000 חיילים, ואליהם הצטרפו סטודנטים, פועלים ובני נוער. היקף המרד מתגלה עתה כרחב מכפי שסברו תחילה, ונמסר כי ראשי המשטר הופתעו להיוכח.

המורדים תקפו שלושה בתי־כלא במרחב קהיר ושחררו 1,200 עצירים פליליים ובכללם 77 חברי הקבוצה הקיצונית שרצחה את הנשיא סאדאת. 30 עצירים עדיין מהלכים חופשי ומטרידים את מנוחת השלטונות. מספר הנפגעים במהומות האחרונות מגיע ל־150 הרוגים ול־500 פצועים — הרבה מעבר לגרסה הרשמית של המשטר.

„עסקים כרגיל"

אתמול פגה התקופה שבה התירו השלטונות לאסירים הנמלטים להסגיר את עצמם מרצונם החופשי. בינתיים מסרו כמה מדוברי המשטר כי העוצר ברחובי קהיר יוסר כליל בתוך כמה ימים, כנראה לקראת נאומו של הנשיא מובארק בשבת. המשטר עושה עתה מאמצים ניכרים להציג תמונה של „עסקים כרגיל", בעיקר כדי לעודד מחדש את זרם התיירות, שמגיע בדרך כלל לשיאו בעונה זו של השנה. אמש התכנסה ממשלת מצרים לישיבה מיוחדת כדי לגבש תוכנית לשיפוץ מהיר של מתקני התיירות הרבים שנפגעו במהלך המהומות.

דרא"פ מבטלת מצב החירום

קייפטאון („רויטר", עתי"ם ו־ע"צ). — נשיא דרום אפריקה, פ. ו. בותה אמר אתמול, כי המשטר תבטל בקרוב את מצב החירום, קרוב לוודאי ביום שישי.

בנאום בפרלמנט גם קבע בותה את ה־1 באוגוסט השנה כמועד שבו תגשים דרום אפריקה את תוכנית האו"ם להענקת עצמאות לנאמיביה.

זמן קצר לפני נאומו, היתה התפוצצות בקומה השנייה של המטה הכללי של המשטרה ביוהנסבורג. בפיצוץ נפצעו 2 שוטרים ונגרם נזק רב. אולם, נשיא דרום אפריקה חזר והדגיש בנאומו, כי תנאי להענקת עצמאות לנאמיביה הוא התחייבות לסלק את החיילים הקובנים מאנגולה; מספרם נאמד ב־25,000.

בותה אמר, כי המהומות שגרמו בשנתיים האחרונות מותם של יותר מ־1,000 איש עדיין נמשכות באזורים שונים במדינה. אך הוא הוסיף:

„המצב השתפר במידה מספקת כדי לאפשר לי להודיע, כי בעתיד הקרוב תפורסם הודעה, קרוב לוודאי ביום שישי, שתבטל את מצב החירום באותם אזורים שבהם הוא עדיין בתוקף".

מצב החירום הוכרז ביולי אשתקד באזורים שונים, בנסיון לשים קץ להתנגשויות בין שחורים ובין כוחות הבטחון.

הבנקים ימחלו

(המשך מעמוד 1)

קרנות מימון היצוא. 50 מיליון דולר שימוחזרו לטווח בינוני ישמשו לפרעון הלוואות יצוא שכבר נלקחו.

קבוצת „אלרוף" התחייבה להשקיע, במסגרת תוכנית ההצלה, 30 מיליון דולר נוספים ב„אלסינט" על מנת ליצור הון חיובי בחברה. החברה לסיכוני סחר־חוץ התבקשה לערוב לחברה על מכירות יצוא עד סך של 25 מיליון דולר.

היקף החובות המלא של „אלסינט" בסך של 180 מיליון דולר התחוור רק בשבועות האחרונים וגרם מבוכה לקבוצת „אלרוף", לבנקים ואף לרואי החשבון של החברה. ענין זה ישמש, כנראה, נושא לבדיקה של הרשויות השונות, ובכללן הרשות לניירות־ערך והמועצה המקצועית של לשכת רואי החשבון. התבהרות תמונת החובות גרמה לכך, שההסדר המקורי שהושג בתיווכו של ראש הממשלה לפני שלושה חודשים שוב לא הספיק להצלת החברה והיה צורך בויתורים משמעותיים נוספים, בעיקר מצד הבנקים, כדי להציל את „אלסינט".

מתברר כי כל חמש קבוצות הבנקים הגדולות נושות ב„אלסינט", בדרך כלל על פי חלקן של הקבוצות הבנקאיות בענף הבנקאות. בל"ל מוביל עם חובות בסכום של כ־60 מיליון דולר, הפועלים כ־40 מיליון דולר, דיסקונט כ־45 מיליון דולר (גדול מחלקו בענף הבנקאות), מזרחי כ־20 מיליון דולר והבין־לאומי מעל ל־15 מיליון דולר.

ללא מחילה אין הצלה

במהלך הבירורים שהיו בשבועות האחרונים דחו הבנקים הצעה, שהועלתה על ידי בנק דיסקונט, שהבנקים ימירו הלוואות בהון מניות של „אלסינט". הפתרון של אופציות הועדף בסוף, לאחר שהתברר, כי ללא מחילת חובות אין אפשרות להציל את החברה.

גורמים בבנקאים הדגישו אתמול, כי גם בשלב זה לא ברור אם התוכנית שגובשה תשמש קרש הצלה ל„אלסינט", או שלא יהיה מנוס מפירוק החברה המעסיקה כיום כ־2,100 עובדים.

עולים מברה"מ במועצה מייעצת לקונגרס היהודי

הצעה להקים מועצה מייעצת של נציגים מרכזיים מעולי ברה"מ ליד ההנהלה הישראלית של הקונגרס היהודי העולמי העלה אתמול יו"ר ההנהלה, יצחק קורן, בישיבה הראשונה של ההנהלה הישראלית לאחר הוועידה העולמית של הקונגרס בירושלים. כן הציע קורן להבטיח תיאום מרבי בין הקונגרס היהודי העולמי והמועצה הציבורית למען יהודי ברה"מ.

קורן השמיע דברי הערכה לד"ר ש.ז. אברמוב, שהתפטר מכהונתו כיו"ר משותף של ההנהלה הישראלית.

לבד מיו"ר ההנהלה הישראלית יצחק קורן, תיוצג ההנהלה הישראלית בהנהלה העולמית של הקונגרס גם על ידי נציג הליכוד דב ברגמן.

ליזבת, אלמנת אולוף פאלמה, עוזבת דירתה בעיר העתיקה של שטוקהולם, בחסותו הצמודה של איש ביטחון. צילום: א. פ.

שמירה כבדה על בני משפחת פאלמה

מאת עלי כהן, סופר „דבר" בדנמארק וכתבי סוכנויות הידיעות

קופנהאגן (מיוחד ל„דבר") — שמירה כבדה הוצבה סביב בני משפחתו של ראש הממשלה הנרצח אולוף פאלמה. בעיקר מוקפת ליזבט פאלמה, אלמנתו, משך כל שעות היממה, מאחר שהיא עשויה להיות עדה חשובה אם אכן יילכדו חשודים ברצח.

זעם רב עורר בשוודיה חוסר התגובה של ארמון המלך — הדגל לא הורד לחצי התורן, ורק לאחר שהמלך עצמו התערב ונתן הוראה בעניין זה הורד הדגל. הסיבה שניתנה לאי הורדת הדגל לחצי התורן היתה, שהדגל בארמון המלוכה מורד רק במקרה של אבל בתוך המשפחה המלכותית.

לאחר שהתברר, כי היה תקדים להורידו לחצי התורן ב־1961, כאשר מזכיר האו"ם דאג האמרשולד נהרג בתאונת מטוס — נמצאה הדרך להוריד את הדגל גם על תורן הארמון.

משטרת שוודיה: „כמעט לכדנו אותו"

האיש שרצח את ראש ממשלת שוודיה היה רוצח מקצועי, שנמלט במכונית, אך כמעט נלכד, דקות ספורות לאחר הרצח — כך הכריזה אתמול משטרת שוודיה.

הסלמה בהתקפות

(המשך מעמוד 1)

קיום הועידה יפה ומלוכדת. ולשם הבטחת יעד זה הוקם „מטה פעולה המאחד בתוכו את כל הגורמים שהמטרה חשובה להם". מסתבר, שבמטה הפעולה חברים רק אנשי מחנה שמיר־ארנס.

ג'ינגל לתפארת לוי

באולם הקונגרסים בבנייני־האומה, שנשכר אמש למפגן הזדהות עם דוד לוי ישבו כ־700 איש, צירים ונשיהם, סביב שולחנות ערוכים, ובעוד הם מיטיבים את לבם בארוחת־ערב הנעימה להם תזמורת את הארוחה בשירים שונים וביניהם ג'ינגל לתפארת לוי. ואלה מלותיו: „עכשיו הזמן להליכוד / זאת העת להתאחד / לב מלא באמונה / בהנהגה הנכונה / דוד לוי לליכוד התנועה".

אריה קרמר, ממקורביו של לוי במחוז תל־אביב, שהיה ממונה על שכירת האולם, אמר ל„דבר", כי ההוצאה שהיתה כרוכה בשכירת האולם והכיבוד מסעדת „גני אורנים" היא כ־2,200 דולאר (רק 1,000 דולאר תמורת האולם), והכסף נאסף מתרומות.

כהן־אבידוב מציע: הוועידה תהיה המרכז

ח"כ כהן־אבידוב הציע אתמול לשרים שמיר וארנס להשיג שלום־בית בין המחנות הנאבקים על ייצוגם על ידי הפיכת כלל צירי הוועידה לחברי המרכז הבא.

פירוש הדבר, שהמרכז ימנה כ־1,700 חברים. כיום חברים במרכז „חרות" כ־800 איש. לדברי ח"כ כהן־אבידוב, הצעתו זו היא שיג שבניתת נזק לאחר, שכן איש לא יעז להתנגד לה.

מורים דתיים קובלים: נבון ‚כופה' מפגשי יהודים־ערבים

יועץ שר־החינוך: שום דבר לא נכפה — בתיה"ס הדתיים לא קיימו שום מפגש כזה

מאת יעל פישביין, סופרת „דבר" לענייני חינוך

„שר החינוך כופה על המערכת לקיים מפגשים בין תלמידים יהודים וערבים" — כך טוען נציג המורים הדתיים בהסתדרות המורים, שמריהו בן־צור, לאחר שהמזכירות הפדגוגית של משרד החינוך הודיעה אתמול כי תוסיף לחייב קיום מפגשים כאלה.

„כולנו רוצים לחנך לדו־קיום ולדמוקרטיה. מדוע שר החינוך אומר לבית־הספר איך להשיג את זה?" טען בן־צור.

בתגובה מסר יועץ שר החינוך דב גולדברגר, כי מעולם לא נכפה שום מפגש על שום בית ספר. קל וחומר על בתי־ספר דתיים. הם לא רצו לקיים מפגשים מעורבים של בנים ובנות, אחר כך ביקשו לקיים מפגשים של הגיל המבוגר בלבד ורק בנושאים לימודיים. עד היום הם לא קיימו אפילו מפגש אחד בכל מערכת החינוך הדתי. לכך מתכוון בן־צור כשהוא מתלונן על כפיה? אני מתפלא."

יצויין כי מזכ"ל הסתדרות המורים יצחק ולבר חולק על עמדת המורים הדתיים בהסתדרות המורים ואתמול הביע שוב תמיכה מלאה בקיומם.

רבין: רק אם נמחיש יכולתנו להחזיק בשטחים — נתקדם לשלום

(ע). — יצחק רבין, אמר אמש שרק כשנמחיש שאנו מסוגלים להחזיק בשטחים ביהודה שומרון ובעזה ושאין לערבים היכולת להשפיע על אורך הנשימה שלנו, אפשר יהיה להתקדם בתהליך השלום. שר הבטחון שוחח עם עתונאים בשובו מביקור של שבעת ימים בבלגיה ובשוויץ, שבמסגרתו נפגש עם מפקד נאט"ו בבריסל, עם שר ההגנה של בלגיה ושוויץ, ועם אנשי מערכת הבטחון בשתי המדינות.

בתשובה לשאלה אמר רבין, כי כרגע אין סימן לכך שירדן מוכנה ללכת לבדה (לשיחות עם ישראל) בלי סוריה או אש"ף.

„דרושה סבלנות, ואנחנו מצידנו יכולים להחזיק בשטחים בלי בעיות מיוחדות. צריך לטפל בטרור ולפעול להרמת רמת החיים שם".

בהגיבו על איומי נשיא סוריה חאפז אל־אסאד, אמר שר הבטחון, שבנאומו לא חשף אסאד דברים שלא היו ידועים. וההבדל הוא שהפעם דיבר בגלוי. אותנו זה לא הפתיע. „בכל מקרה, תמיד ידענו שהגיזרה היחידה בעלת איום פוטנציאלי לעימות צבאי — ואין זאת אומרת שהאיום עלול להתממש — היא סוריה, אנחנו מודעים לכך ונוקטים את כל הצעדים הדרושים", אמר.

גור תובע מראשי ההסת' ליישב סיכסוכי האחיות

מאת דנקה הרניש, סופרת „דבר"

שר הבריאות מרדכי גור תבע אתמול ממזכ"ל ההסתדרות ח"כ ישראל קיסר ומיו"ר האגף לאיגוד מקצועי חיים הברפלד להתערב מיד ולמצוא פתרון לסכסוך פנים־ארגוני בהסתדרות האחיות והאחים, הגורם לשיבושים בעבודת בתי חולים ופגיעה בחולים.

בפגישה, שיזם גור והשתתף בה גם יו"ר ההנהלה המרכזית של קופת חולים הכללית פרופ' חיים דורון, הבהיר גור שמשרדו לא יתן יד למצב שבו תהיה פגיעה בחולים בגלל הסכסוכים בהסתדרות האחיות. הוא ציין, כי משרד הבריאות אינו רואה את עצמו מעורב במחלוקת וכי המעסיקים עומדים בהתחייבותם והוועדה שבדקה שחיקת שכרן של האחיות ובעיית תוספת תקנים סיימה את עבודתה בפרק זמן שהוקצב לה. הנושאים שנשארו במחלוקת יועברו מחרתיים להכרעת המוסד לבוררות מוסכמת — הודיע השר.

ממקורות של משרד הבריאות נמסר לסופרת „דבר", כי קיסר והברפלד אמרו לגור, שההסתדרות תומכת במזכירת הסתדרות האחיות והאחים כרם־יה סון, ומתנגדת לשינוי במבנה הארגוני של הסתדרות האחיות.

אשת פולארד שוחררה בערבות; הוא עצמו החל לשתף פעולה

הדבר עשוי לזרז עסקת טיעון ואישום מרוכך

מאת אמיר אורן, סופר „דבר" בארה"ב

ואשינגטון (מיוחד ל„דבר") — אן הנדרסון פולארד, רעיית החשוד בריגול ג'ונתן פולארד, מתגוררת מאז שחרורה בערבות בשבוע שעבר בבית גיסה, הארוי פולארד, מדען ב„מכונים הלאומיים לבריאות", שליד ואשינגטון, שבמעבדתו מועסקים תכופות משתלמים ישראלים.

אן פולארד שוחררה בערבות עצמית של 23,500 דולר, בתום שלושה חודשים למעצרה, קודם להגשת כתב האישום נגדה. מעצר ג'ונתן פולארד הוארך, בעוד מגעי דיג'נובה עם פרקליטיו על עיסקת טיעון שתהפוך משפט פומבי ממושך מתקדמים, אם כי טרם הושלמו.

לדברי מקורות, החל ג'ונתן פולארד לאחרונה לשתף פעולה עם התביעה ועם חוקרי האפ.בי.איי. עד כה סירב דיג'נובה להיענות להפצרות הסטייט־דיפרטמנט להסכים לעיסקת טיעון, אך פתיחותו החדשה של פולארד עשויה לזרז עיסקה, שבמסגרתה יסכים התובע להודאת פולארד בסעיפי־אישום קלים יחסית ולעונש חמור פחות משעמדה התביעה לדרוש.

שבחים לציבור עובדי המדינה בפתיחת ועידתם בירושלים

(ע). — הוועידה הרביעית של הסתדרות עובדי המדינה נפתחה אמש בירושלים בהשתתפות ראש הממשלה, שר האוצר, מזכ"ל ההסתדרות, אישי ציבור, אורחים ונציגי ארגונים ואינטרנציונאלים של עובדי ציבור באירופה.

ראש הממשלה, שמעון פרס, העריך בדברי ברכתו את חלקו של ציבור העובדים בהצלחת התוכנית הכלכלית ובמלחמה באינפלציה. ציין את נכונות עובדי המדינה לשאת בעול על ידי הקטנת של 2,000 תקנים בשירות המדינה, פיטורי 2,500 בנוסף לעוד כ־2,500 מורים.

פרס עמד על קשיי עבודתה של ממשלת האחדות, שאין בה רוב וגם ההיררכיה רופפת. לדעתו, יש מקום לשנות את שיטת הבחירות.

עם זאת הצהיר ראש הממשלה כי הוא בעד קיום הרוטציה.

שר האוצר יצחק מודעי, עורר קולות מחאה של הנאספים כאשר ציין, כי לתביעות להגדלת שכר עובדי המדינה חייב לבוא קיצוץ במספרם. מודעי אמר, כי התוכנית הכלכלית הפכה את משק המדינה למתכונת של עסק: „אין יותר הדפסות כסף ואין יותר הלוואות של בנק ישראל. וכאשר רוצים להגדיל הוצאה, יש לקצץ במקום אחר".

מזכ"ל ההסתדרות ישראל קיסר קרא לציבור עובדי המדינה לשמור ולטפח את האחדות וההבנה בקירבם, משום שאלה מהווים את הכוח בידי ציבור עובדים להיאבק, והדגיש, כי התוכנית הכלכלית לא היתה מתקיימת אלמלא נכונותו של ציבור העובדים להקריב קורבנות לשם כך.

דו"ח גדיש

(המשך מעמוד 1)

האוצר טרם נמסרה תגובה על הדו"ח.

יו"ר מרכז קופת חולים פרופ' דורון אמר בתגובה לדו"ח: „יעקב גדיש מוכיח שהמשבר הכספי של קופת חולים היה בעיקרו קשור באי־חידוש הלוואה של כ־20 מיליון דולר מבנק ישראל, ולמשבר הכנסות גרידא. הפתרונות המוצעים מהווים בסיס סביר להחזרת היציבות הכספית של קופת־חולים".

מת רפאל מרינוב מייסד רשת המשביר לצרכן

(ע.) — רפאל מארינוב מייסדה ומנהלה הראשון של רשת „המשביר לצרכן" מת אתמול.

מארינוב הגיע ארצה כחלוץ מרוסיה, היה איש ההגנה, עבד שנים רבות כמזכיר בית החולים הדסה בירושלים ומראשוני מקימי הקואופרציה הצרכנית בישראל וחבר הנהלת המשביר המרכזי. ביוזמתו היסוד של רשת בתי הכלבו „המשביר לצרכן" ב־1947, והיה מנהלה הראשון במשך 30 שנה. בן 81 היה במותו.

הניח בת ושני בנים, ביניהם ד"ר אורי מארינוב, מנכ"ל השרות לשמירת איכות הסביבה במשרד הפנים.

אש"ף הוזמן לוועידה ודחה ההזדמנות — מאשר שולץ

מאת אמיר אורן, סופר „דבר" בארה"ב

ואשינגטון (מיוחד ל„דבר"). — שר החוץ ג'ורג' שולץ אישר אמש, בעדותו בקונגרס, כי ארה"ב הסכימה להזמנת אש"ף לוועידת השלום הבין־לאומית למזה"ת. „היו למנהיגי אש"ף כל ההזדמנויות להצטרף לתהליך, אך לבסוף דחו אותן. אלה טרגדיה ושגיאה גדולות לפלשתינים", אמר מר שולץ, בציינו כי על ארה"ב, ישראל וירדן גם יחד מוסכם, כי הפלשתינים חייבים להיות מעורבים במשא ומתן וכי בתוקף החלטת ועידת ראבאט ב־1974 — חייב המלך חוסיין להידבר עם אש"ף.

בזמן מסויים — אמר שולץ — היה חוסיין אופטימי והציב לאש"ף מבחנים, דוגמת מפגש לגרדן עם שר החוץ האו. הוא הוסיף כי הפלשתינים שישתתפו במו"מ חייבים להתנער מטרור ולהכיר בישראל ובהחלטות 242 ו־338.

עוד הביע צער על רצח זאפר אל־מצרי והוסיף, כי הסיכויים להתקדמות נראים קלושים, אך ארה"ב תמשיך לפעול לשלום.

242 חלה גם על הגולן

בנוסח הכתוב של עדותו אמר שולץ, כי „פתרון בשלום של סכסוך ישראל־ערב ייטיב לערוב יותר מכל לבטחון ישראל ולזכויות המוצדקות של העם הפלשתיני. אנו ממשיכים לסבור, כי ההחלטה 242 חלה גם על רמת הגולן, וכי לסוריה יש מקום ליד שולחן השלום, אך לא נתיר למתנגדי השלום להכשיל מאמצים נמשכים".

לארה"ב מחויבות עמוקה לבטחון ישראל, והיא שואפת לחיזוק יחסיה עם „שותפה חשובה זו", אך גם בעת בעת לטפח את יחסיה עם מדינות ערביות מתונות.

שולץ הביע תקווה, כי שיחות ישראל־מצרים על פתרון „סכסוך הגבול בטאבה ובעיות דו־צדדיות אחרות, בכללן החזרת השגריר המצרי לתל־אביב", ישאו פרי בקרוב. הוא ציין את חשיבות יוניפי"ל.

יקירנו

ניסן רייזמן

איש העליה השלישית
הלך לעולמו

ההלויה תתקיים בקיבוץ גבעת חיים מאוחד.

המשפחה

אנו מודיעים בצער רב על פטירתה של חברתנו

בתיה גרשונוביץ

ההלויה תתקיים היום, יום ד', כ"ד אדר א' תשמ"ו 5.3.86 בשעה 16.00 בבית העלמין בקבוצנו.

המשפחה
ובית גבעת ברנר

דבר DAVAR دافار
מאוחד עם למרחב

העורכת חנה זמר
משנה לעורך דוד פדהצור
מנהל כללי אהרן קראוס

המו"ל — „דבר" בע"מ
מודפס בדפוס „דבר" בע"מ
המערכת והמנהלה: תל־אביב, רח' שינקין 45, ת.ד. 199, מ.מ. 65233
טלפון 286141 (6 קוים)
מחלקת המודעות: טלפונים ישירים 281860, 298032
סניפים:
ת"א, בית „דבר" רח' שינקין 45 טלפון 286141, מיקוד 65233
ירושלים, המערכת: רח' המלך ג'ורג' 16 בית מאזיה קומה ב' טל. 222451, 222353, 241306/7
המנהלה: רח' הלל 16, טל. 231251
חיפה, רח' הנביאים 27 טלפונים 3־642111, מ.ד. 33104

אנשים

צנזורה חדשה

שר הפנים הגיש בשבוע שעבר לממשלה רשימת חילופי חברים בוועדה לצנזורה לסרטים ולמחזות. בנוסף מבקש שר הפנים לקצץ במספר החברים ולהעמידם במקום על 25 על 19 בלבד. בתום כהונה של שלוש שנים מבקש השר פרץ להחליף שבעה מתוך חברי הוועדה ולהביא במקומם את סם בן־שיטרית, יו"ר „יחד", חגית גרבי שטיין, איש הליכוד ומי שהיה בעבר ראש עיריית ראשון־לציון, את עו"ד יוסף דואק ואת איש רשות השידור אברהם דהרי, שניהם משוס, את יעל הדר ממשרד החוץ, הרצל פישמן ועומר שאוקי, הכתב הכלכלי של המחלקה לשידורים בערבית ב„קול ישראל". יהושע יוסמן ימשיך לכהן כיו"ר הוועדה, ויעקב מרקוביץ, המשנה למנכ"ל משרד הפנים, יהיה, כמו בעבר, ממלא מקומו. גם דוד אגמון, זבולון אורלב, יורם גונן, יחיאל גוטמן, יונה כהן, לאה לופלד, אביב עברוני, ניקול דישור, זאב שהם ואחרים יבין ימשיכו לכהן בוועדה. יפרשו מהם, בין השאר, השדרן אלכס אנסקי ויעקב העליון.

על פי הנהוג תאושר הרשימה שבועיים לאחר הגשתה, אם לא יוגשו הסתייגויות. עד אתמול יכלו השרים להגיש הסתייגויותיהם, ונמסר כי כמה שרים אכן מתכוונים לערער על הרשימה ולהציע מועמדים.

לא מסתירה

בחודש יוני הקרוב יערוך תיאטרון חיפה מסע הופעות בסן־פרנסיסקו. בין שתי הערים בישראל ובארה"ב יוחלפו גם משלחות בתחומי אמנות ותרבות אחרים, ספורט, מדע, טכנולוגיה, חקלאות ותיירות. על מיזמת ההסכם חתמו אתמול דיאנה פיינשטיין, ראש עיריית סן־פרנסיסקו ו־אריה גוראל, ראש עיריית חיפה.

במסיבת עיתונאים שערכה אתמול לא היססה פיינשטיין לגלות לעיתונאים את גילה — 52, אך סירבה להתייחס לתוכניותיה העתידיות. מה תעשה בעתיד הרחוק לא נודע, אולם בעתיד הקרוב, וליתר דיוק בימים הקרובים, תיפגש ראש עיריית סן פרנסיסקו עם ראש הממשלה ועם שרי החוץ הבטחון והתיירות, עם ח"כים וכן עם ראש עיריית תל־אביב.

אריאלה ראובני

על דלות החומר

האמנים מיכאל גרוס, אביבה אורי, משה קופפרמן, יאיר גרבוז, רפי לביא, מנשה קדישמן, מיכאל דרוקס, אריה ארוך, נחום טבת, מיכל נאמן, תמר גטר ואחרים ישתתפו בתערוכה הנושאת את השם „דלות החומר כאיכות באמנות הישראלית" שתיפתח [illegible] אוצרת התערוכה שרה ברייטברג־סמל, מציינת [illegible] „ביים" היא [illegible] תכונה מקומית שמשרשיה מעוגנים בנוף ו־בתרבות המקומית וחורגת מהשפעתה של האמנות האירופית והאמריקאית. במסגרת התערוכה יתקיימו כמה ארועים ספרותיים וקולנועיים, ביניהם הרצאות של המשורר אהרון שבתאי „חומרים, דברים ושמות: לקראת ‚תלמודי'" הרצאתו של פרופסור דן מירון על „המצב התל־אביבי" בספרות העברית". כן יוקרן סרט של אורי ז"ת משנת 1972 „מציצים".

חילופי שגרירים

הודעה על חילופי שגריר צרפת בישראל צפויה עוד לפני ה־16 במארס, מועד הבחירות בצרפת, כך נודע אתמול בפאריס. מחליפו של השגריר ז'אק דופון, המכהן כאן מספטמבר 1982, יהיה אלאן פיירה, המכהן כיום כמנהל מחלקת אר"ם וארדנים בין־לאומיים במשרד החוץ הצרפתי. עד 1982 כיהן פיירה כשגריר צרפת בניגר, אך נקרא לשוב לפאריס בגלל... טעות בדיווח של קבוצת חברי פרלמנט צרפתיים שביקרו בניגריה והתלוננו על השגריר הצרפתי שם. כתוצאה מהתלונה הוחזר השגריר מניגר ולא מניגריה...

גדעון קוץ, פאריס

מחמאות

באוניברסיטת חיפה נערך השבוע כנס לכבוד הופעת התרגום העברי של „הדת בגבולות התבונה בלבד" לעמנואל קאנט. המתרגם הוא פרופ' נתן רוטנשטרייך אשר בעבר חבר לפרופ' הוגו ברגמן המנוח בתרגום שלושת הביקורות — ביקורת התבונה הטהורה, ביקורת התבונה המעשית וביקורת כוח השיפוט — לקאנט ואת „לשלום הנצחי". הכנס אורגן על ידי החוג לפילוסופיה באוניברסיטת חיפה ומשתתפיו ציינו שהתרגום של פרופ' רוטנשטרייך מצטיין בדייקנות רבה ובבהירות מרבית, ככל שהטקסט הקשה של הפילוסוף הגרמני מאפשר זאת.

יוסף מיכלסקי

נשיקה לקייט

הזמר פרנק סינטרה מנשק את ידה של השחקנית הוותיקה קתרין הפבורן במהלך ערב „מחווה לספנסר טריסי" שהתקיים ביום שני בניו־יורק. השניים השתתפו בערב שהכנסותיו נתרמו להקמת קרן מלגות לסטודנטים על שמו של השחקן ספנסר טרייסי המנוח.

מינוי

המזכיר הארצי החדש של הסתדרות עובדי האירוח בישראל הוא ששון אפרתי שכיהן עד כה מזכיר „האגודה" בירושלים. הוא יבוא במקומו של אבא קמינסקי ז"ל. בחירתו נעשתה בישיבה חגיגית במלון „מוריה" בירושלים, שבה השתתפו גם מזכ"ל ההסתדרות, ישראל קיסר, יו"ר האגף לאיגוד מקצועי, חיים הברפלד ומזכיר מועצת פועלי ירושלים, ניסן הרפז.

מירי פז

אאוחניה קורדובו דה פברז קורדרו, רעייתו של נשיא אקוודור סבורה כי גיוס הנשים בישראל תורם מאוד לעתידה של האשה כאשה וכי אכן הנשים בישראל מבקשות לתרום ככל יכולתן למען המדינה. במסיבת קוקטייל שערכה אתמול במלון „המלך דוד" בירושלים, היא סיפרה עוד כי היא מתעניינת במיוחד בנושאים הקשורים למעמד האשה ולחינוכה, והתרשמה מאוד מביקור שערכה בניצ"ץ ובמה"ד 12. במסיבת הקוקטייל השתתפה גם רעיית הנשיא הישראלי, אורה הרצוג, שגרירים ואנשי הסגל הדיפלומטי, שרים וח"כים. בין מסיבת הקוקטייל וביקוריה במקומות הקדושים הספיקה הגברת הראשונה של אקוודור גם לצפות בבגדי הים החדשים של גדעון אוברזון, בתצוגה פרטית שנערכה לכבודה.

בכנסת

טובה צימוקי

מבקרים המדיניות הכלכלית

השר קצב מצטרף למבקרים; הח"כיות נמיר וארד מבקרות את קצב

רוב הדוברים אתמול בדיון בכנסת על תקציב משרד העבודה והרווחה לשנת 1986, תקפו את מדיניותה הכלכלית של הממשלה, והביעו דאגה חמורה נוכח מימדיה הגואים של האבטלה.

שר העבודה והרווחה משה קצב הצטרף בתקיפות למבקרי התוכנית בהזכירו כי לא תמך בה בהצבעה בממשלה. לדבריו ההישגים הכלכליים הושגו לא על ידי קיצוץ בשירותים החברתיים, „כך שבעצם התפיסה מיסודה היתה מוטעית". רק לאחר ההתאוששות וחזרה לדרך הצמיחה ניתן יהיה לדעת מהו המחיר הממשי ששולם להבטחת ההבראה הכלכלית, טען השר. „היתה זו שנה שבה הגיעו מדי חודש אל לשכות התעסוקה למבוגרים כ־45,000 דורשי עבודה. רק לאחד מתוך ארבעה פונים נמצא פתרון בתעסוקה סבירה", אמר.

השר הזהיר מפני גידול במספרי האבטלה מעבר לשעור של 8 אחוזים, וציין כי ברביע האחרון של השנה הגיע מספר הבלתי מועסקים לכ־100,000.

יו"ר ועדת העבודה והרווחה ח"כ אורה נמיר אמרה כי אם לא תהיה עבודה לא תהיה רווחה. נמיר קראה את שר העבודה והרווחה שלא יוותר על העברת חוק שכר מינימום ואמרה כי חוק זה מהווה את הבעיה החמורה ביותר בתעסוקה, בעיקר בערי הפיתוח.

ח"כ נאווה ארד תקפה את משרד העבודה שקולו לא נשמע מספיק בממשלה, ואמרה לשר קצב שאם הוא הצביע נגד התוכנית הכלכלית חובה עליו להצביע בעד תוכנית הצמיחה.

ח"כ חייקה גרוסמן (מפ"ם) אמרה כי ההדים שהתעוררו בעקבות הקרנת הסרט „לחם" אינם מקריים, הם רק מדגישים את הצורך לעזוב את הסטטיסטיקה המספרים ולהתחיל לבדוק את המשמעויות האנושיות של התוכנית הכלכלית.

יו"ר גדעון גדות מהליכוד אמר כי כשלון התוכנית הכלכלית בכל מה שקשור לניוד עובדים ולפיטורי 10,000 מהשירות הציבורי, מטילים על משרד העבודה והרווחה מסלה קשה מאד, שחייבת למצוא את פתרונה לאלתר.

הדיון יתחדש בשבוע הבא.

פרשת „וולקן"

כשרואים בפה הסתיים המאבק ההוגן של פועלי אתא אי אפשר לבוא בטענות לעובדים. משהו מעוות במערכת העבודה בארץ — זאת אמרה ח"כ אורה נמיר יו"ר ועדת העבודה והרווחה שדנה אתמול בפרשת וולקן. היא הזהירה כי אם לא יימצא תוך שבוע פתרון הולם לגובה הפיצויים למפוטרים, בלי להתנותם בויתור העובדים על זכויותיהם, תתקן ועדת העבודה את חוק פיצויי פיטורין שיבטיח רמת פיצויים הולמת.

מנהל וולקן אלכס פרליגר אמר שההתנהגות האלימה של העובדים אינה עומדת בשום יחס לגודל המשבר ואילו ישראל קסלה מזכיר ועד עובדי „וולקן" אמר שהווה סמוי כלל פיטורי עשרות עובדים למרות הויתורים מצד העובדים כדי למנוע פיטורים המוניים.

אי אמון של כהנא

ברוב קולות הכנסת, והמנעות סגן יו"ר הכנסת ח"כ מאיר כהן אבידוב מהליכוד, נוסרה אתמול הצעת אי תאמון של „כך" בגין פסילת תשדיר על „התבוללות" על ידי רשות השידור.

ביטול הופעת הלהקה ההונגרית

שר החוץ יצחק שמיר אמר אתמול כי הוא סבור שיש למנוע הופעות של להקות זרות המחרימות את ירושלים.

שמיר השיב על שאילתא בעל פה של ח"כ רפאל איתן מ„התחיה" על ביטול הופעת הלהקה ההונגרית בירושלים. שמיר אמר „אנו נמצא את הדרך, למרות היעדר יחסים דיפלומטיים, לבדוק ולהעיר על כך לממשלת הונגריה.

היערכות כלכלית בטחונית חדשה דורשים ראשי רשויות קו העימות

שביתת חמשת המושבים לפני סיומה ● שביעות רצון מהמלצות הוועדה הבין־משרדית

מאת שמעון וייס, סופר „דבר" בצפון

התבטאויות חריפות ביותר נשמעו אתמול בכינוס ראשי רשויות מקו העימות שנערך במועצה האזורית מבואות חרמון.

המתכנסים ביקשו לבחון מחדש את ההיערכות בצפון לנוכח התגברות ניסיונות ההסתננות בדרום לבנון, וההחמרה במצב הכלכלי והתעסוקתי ביישובים. הדוברים בכינוס, ראשי רשויות מקרית שמונה עד נהריה, השמיעו ביקורת נוקבת על שרי הממשלה אינם מקיימים הבטחות.

ראש המועצה האזורית מטה אשר, בני רונן, הציע לפעמיים להכריז על יישובי קו העימות כ„רצועת הבטחון הדרומית" ולעבור לאחריות מצ"ב.ג ובטחון.

בסיום הכינוס שיגרו משתתפיו מברק דחוף לראש הממשלה, שמעון פרס, בו דרשו ממנו פגישה דחופה.

בצד הטענות נגד המערכת האזרחית, הושמעו אתמול מחמאות למערכת הבטחון במפגש של כמה מראשי היישובים בצפון עם סגן הרמטכ"ל אלוף דן שומרון, ועוזר שר הבטחון שמעון שבס.

שבס ציין כי משרד הבטחון הזמין בשנה שחלפה מוצרים במפעלי התעשייה בצפון בכ־50 מיליון דולר, אך יעשו מאמצים להגביר את ההזמנות במפעלים המקומיים.

סיום השביתה

שמעון וייס, סופר „דבר" בצפון מוסר:

השביתה של תמיכת המושבים בגליל המערבי — זרעית, אבן מנחם, נטועה, שתולה ואלקוש — עומדת להסתיים היום או מחר.

אתמול סיכמו ראשי המושבים עם ראשי מחלקת ההתיישבות בסוכנות דרכי העברת הכספים, שיסייעו לקיום הפעולות המשקיות עד ליישומן המלא של המלצות הוועדה הבין־משרדית, שהוקים בשבוע שעבר ראש הממשלה.

בפגישה בין ראשי מחלקת ההתיישבות לבין הנציגים של ראשי קו העימות, הוצגו למתיישבים המלצות הוועדה הבינ"מ, שהחליטה לדרוש מינוי מנהלים חיצוניים לארגון הקניות של מושבי הגליל, כתנאי מוקדם לקבל סיוע. כן הומלץ להקים קרן לבדיקת פיתוח התעשיה במקום חקלאות במושבים.

ראשי המושבים הביעו את שביעות רצונם מהמלצות הוועדה.

סכום הסיוע

דויד מישיוב, סופר „דבר" לענייני חקלאות מוסר:

המחלקה להתיישבות של הסוכנות היהודית ומשרד החקלאות דנים על היקף הסיוע שיועבר ליישובי העימות בגליל.

כזכור, החליטה המחלקה להתיישבות של הסוכנות לתת 50 מיליון דולר לישובים חקלאיים במצוקה, על חשבון הקדמת תקציב ההתיישבות.

שר החקלאות אריק נחמקין אמר אתמול, כי התקציבים הנוספים המועברים לישובי קו העימות בגליל אינם על חשבון הישובים בגולן ובבקעת הירדן.

אביבה גרנות כופרת בהאשמות נגדה; חוה יערי תתייחס רק בעוד שבועות

בלי דרמה ובנוכחות קהל לא רב נפתח משפט השתיים הנאשמות ברצח התיירת מלה מלבסקי ● הישיבה הבאה בסוף החודש ● שלב ההוכחות — מיוני

מאת נתן רועי, סופר „דבר"

אביבה גרנות כפרה בהאשמות נגדה; חוה יערי תתייחס לכתב האישום רק בעוד כמה שבועות. כך החל אתמול משפטן של השתיים בבית המשפט המחוזי בתל־אביב, באשמת רצח התיירת מלה מלבסקי.

בסיום יום הדיון אמרה חוה יערי לנציגי העיתונות: בשבילכם זו הצגה, בשבילי זה החיים שלי.

אולם מספר 801 בקומה השישית של „היכל המשפט" בתל־אביב לא היה משופע סקרנים בישיבה הראשונה למשפט השתיים.

אתמול בשעות הבוקר הגיעו אביבה גרנות וחוה יערי לבית המשפט מכלא נווה תרצה, שבו הן עצורות. אביבה גרנות, „האשה באדום" הגיעה לבושה בבגדים שחורים ועל פניה הבעת דאגה, ואילו חוה יערי בסוודר כחול ובתסרוקת משוכה לאחור. מפעם לפעם הסירה את משקפי השמש שהרכיבה במהלך הדיונים להארכת מעצרה.

בדיון ישבו נשיאת בית המשפט המחוזי בתל־אביב, חנה אבנור ומשני צדדיה על כס המשפט השופטים ישראל גלעדי ויוסף גולדברג. בשולחן התביעה ישבה סגנית בכירה לפרקליט מחוז תל־אביב פנינה דבורין. בשולחן הסניגוריה ישבו דרור מקרין וד"ר צדנה קפלן שמייצגים את חוה יערי. עורך הדין נתן קנת ובנו חיים ייצגו את אביבה גרנות.

אב בית הדין השופטת חנה אבנור פנתה לסניגורים של אביבה גרנות, בתחילת הדיון: האם הוסבר למרשתך מהות כתב האישום.

עוה"ד נתן קנת: אנו מודים בסעיפים 1 ו־2 של כתב האישום (העובדה שאביבה גרנות הכירה את חוה יערי משנת 1977 והעובדה שחוה יערי עבדה כיועצת לניירות ערך זרים). לגבי סעיפים 3 ו־4 אין לנו ידיעה ועל כן איננו מתייחס לכך. לגבי סעיפים 6 ו־5 (גניבת כסף מחשבונה של התיירת) אנו כופרים בהם ולגבי סעיפים 12—7 אנו כופרים מחוסר ידיעה. לגבי סעיף 14—13 (דריסת התיירת) אנו כופרים בסעיפי אישום אלה.

לגבי סעיף 13, המתייחס לעובדה שהשתיים הלמו בראשה של התיירת, ביקש עורך הדין נתן קנת כי הפרקליטות תבהיר מי הלם בראשה של התיירת.

התובעת פנינה דבורין: שתיהן הלמו בראשה של התיירת.

עורך הדין נתן קנת כפר באשמה.

באת־כוחה של חוה יערי ד"ר צדנה קפלן ביקשה לדחות את מועד קריאת כתב האישום, כיון שיש חומר רב שעדיין לא הגיע לידיה ולידי שותפה עורך הדין דרור מקרין. „רק לפני כמה ימים קיבלנו את הדו"ח הפתולוגי. אנו צריכים לעבור על 115 קלטות שכוללות ציתותי טלפון ושיחזורים שונים". השופטת, חנה אבנור, נעתרה לבקשת ד"ר צדנה קפלן לדחות הדיון וקבעה כי הקריאה תתקיים ב־27 במארס השנה. השופטת קבעה, כי שלב ההוכחות יתקיים מ־2 ביוני, כל יום פרט ליום ה' ועד לסיום שלב הבאת הראיות נגד השתיים. פנינה דבורין, התובעת, אמרה, כי היא תדרוש לשמונה ימים כדי להביא את פרטי תביעתה.

עורך הדין דרור מקרין אמר כי הוא ושותפתו לא ביקשו לשחרר את מרשתם חוה יערי עד לסיום המשפט.

בידי כוחות הבטחון עדויות אנשים שראו המתנקש בראש עיריית שכם

טריפי הסיר מועמדותו לראשות עיריית אל־בירה ● הקצין שהרג ביריה תושב מחנה בלטה פעל כשורה — קבעה ועדת חקירה

מאת דני רובינשטיין ואוריאל בן־עמי, סופרי „דבר"

עדויות של אנשים שראו את המתנקש בראש עיריית שכם זאפר אל־מצרי מצויות בידי המשטרה ומערכת הבטחון, החוקרות בפרשה. התברר כי באותו אקדח נורה למוות בשכם איש מג"ב, גמיל פארס, לפני כחודשיים.

מקור בטחוני אמר אתמול שנמצא כי גם הקצין שירה למוות בתושב בלאטה בן 57 שלשום פעל כשורה.

עו"ד ג'מיל טריפי, שהיה המועמד הרציני ביותר למינוי כראש עיריית אל־בירה פרסם אתמול הודעה פומבית — שהוא מסיר את מועמדותו. עו"ד טריפי אומר שהוא נסוג בו ממועמדותו גם בגלל רצח אל־מצרי, אולם בעיקר משום שהנושא הפך לעניין פוליטי ומוצג בישראל כניסיון להקמת מנהיגות מקומית, בעוד הוא וחבריו ביקשו רק לפעול בתחומי השרותים העירוניים.

הודעת טריפי מצטרפת להודעות דומות קודמות של חליל חמד שהיה גם כן מועמד לראש עיריית אל בירה, ושל נדים זרו מרמאללה שהודיע שאין הוא מועמד לשמש כראש העירייה בעירו. זרו יצא לביקור ברבת עמון.

אל מצרי ראה עצמו מקרה יחודי

סופר „דבר" בארה"ב אמיר אורן מוסר: 10 ימים קודם להירצחו אמר זאפר אלמצרי, כי בטחונו נובע מהתמיכה בו בשכם, כך כתב אתמול הדיפלומט־בדימוס רוברט ניומן ב„וואשינגטון פוסט". ניומן, שהודח מכהונתו כשגריר ארה"ב בסעודיה בראשית ממשל רייגן, כתב כי בשיחתם סיפר אלמצרי כי פלשתינים רבים התנגדו למינויו לראשות העירייה וכינוהו „בוגד", אך מאז הגיעה ההרחבה התמיכה בו.

אולם, אלמצרי העריך, כי לא בנקל יסכימו גם פלשתינים אחרים להתמנות לראשי עיריות: כי שלעצמו ייצג מקרה יחודי משום היש־כוח האישי שקדם למינויו, בעוד ששום פלשתיני אחר לא ייהנה מתמיכה עצמית נרחבת ומלגיטימיות שבצידה, היכולת לבוא רק בבחירות לרשויות המקומיות.

ועדת חקירה פנימית של צה"ל קבעה כי, הקצין שירה שלשום למוות בתושב מחנה הפליטים בלטה פעל כשורה. דובר צה"ל לא הוציא כל הודעה רשמית בנדון ומסר אתמול כי לא ידוע לו על כך.

שלשום, כזכור, פרצה מהומה במחנה הפליטים בלטה הסמוך לשכם, בעת לוויית זאפר אל־מצרי. במהלך ההתפרעות הפעיל כוח סיור של צה"ל רימוני גז וכדורי גומי וירה באויר להניס את המתפרעים.

במהלך המהומה ירה מפקד הסיור לעבר מחמוד אבו־דראבי בן 57 והרגו. בני משפחת ההרוג טענו כי הוא ניסה לחלץ את בנו מידי כוח הסיור ואז נורה.

מפקד הסיור אמר אתמול כי במהלך המהומה ניסה תושב מחנה הפליטים לחנוק אחד מחייליו ולכן פתח באש לעברו ומהאש נהרג האיש, כאמור נמסר אתמול בהודעה לא רשמית כי הקצין פעל כראוי, לדעת הממונים עליו.

צעיר נפצע ביריות

צעיר ערבי נוסף משכם נורה אתמול ונפצע בברכו באש חיילי צה"ל, משסירב לעצור במחסום.

אתמול יצאו צעירים אחדים מאיזור העוצר בשכם ולא נענו לקריאת החיילים להיעצר. החיילים ירו על פי הנהל באויר ומשהמשיכו הצעירים לנוס ירו לעבר רגליהם. צעיר אחד נפצע מהירי בברכו והועבר לטיפול בבית־החולים בשכם. מעבר לתקרית זו שרר אתמול שקט יחסי בעיר. עיריית שכם הכריזה על שלושה ימי אבל בעיר וחנויות רבות נותרו אתמול סגורות. כוחות הבטחון הותירו את אוניברסיטת א־נג'אח סגורה עד ליום א' הקרוב. תושבי שכם רבים באו אתמול למשפחתו של זאפר אל־מצרי לניחום אבלים.

מונה קצין בודק לירי בשכם.

מדוע ירה קצין המשטרה באקדחו

מפקד המחוז הצפוני של המשטרה ניצב לוי שאול מינה אתמול קצין בודק, להתנהגותו של קצין המשטרה שירה באקדחו לעבר המפגינים.

כזכור נראה שלשום בטלוויזיה קצין משטרה בשכם כשהוא יורה באקדחו באויר. הדבר אירע בעת המהומות שפרצו בעיר, בעקבות לוויית אל־מצרי. בטלוויזיה לא נראה יעד הירי של קצין המשטרה. בעקבות תלונות שהגיעו למשטרה וליועץ המשפטי לממשלה, מינה מפקד המחוז הצפוני את סנ"צ שרגא לוי לבדוק אם נשמרו הוראות הפתיחה באש במהומות בשטחים, בשעת הפרת סדר ואם לא כיוון הקצין את אקדחו לעבר התושבים.

ביה"ד הטיל עיקול על נכסי חב' החשמל המזרח־ירושלמית

מאת יוסף מיכלסקי, סופר „דבר"

בית הדין בירושלים הטיל אתמול עיקול על הנכסים וההשבונות של חברת החשמל המזרח ירושלמית, לפי בקשת חברת החשמל אשר תובעת חוב של 16 מליון שקלים חדשים מהחברה המזרח ירושלמית.

דובר חברת החשמל י. קדרון, מסר שהנהלת החברה החליטה לפנות לבית הדין לאחר שמוצו כל הדרכים לגביית החוב ולאחר אינספור ישיבות ומגעים שנמשכו בין הצדדים בחודשים האחרונים. הוא ציין, שמזה חודשים רבים מפגרת חברת החשמל המזרח ירושלמית בתשלום חובותיה לחברת החשמל בישראל.

חברת החשמל מוכרת לחברת החשמל המזרח ירושלמית 360 מליון קוט"ש חשמל בשנה שהם כ־90 אחוזים מביקוש החשמל בתחומי הפעילות של החברה המזרח־ירושלמית. שוב אין עוד לקוח של חברת החשמל שחב חובות כה גדולים כמו חברת החשמל המזרח ירושלמית. חובות כאלה מטילים גם נטל כבד על עלות הייצור של החברה הישראלית ולכן לא היה מנוס מפנייה לבית המשפט.

בקשה לביטול צו העיקול

סופר „דבר" דני רובינשטיין מוסר:

עורכי הדין של חברת החשמל המזרח ירושלמית יפנו הבוקר לבית המשפט בבקשה לבטל את צו העיקול על נכסי החברה. „זוהי החלטה מיותרת של בית המשפט" אמר אמש יו"ר החברה אנואר נוסייבה. „כיוון שאנו מתכוונים לשלם את החוב הכספי". נוסייבה הוסיף כי צו זה נועד להביך את הנהלת החברה הערבית.

ועד עובדי חברת החשמל המזרח ירושלמית מתכנס הבוקר לדיון בנושא ויבחן גם משמעות עיקול הנכסים שנעשה אמש על ידי ההוצאה לפועל. יו"ר הוועד עבד אבו־דיאב אמר כי לאחר שיתייעץ עם חבריו יחליטו על צעדיהם.

ירדן שוב מתעניינת בטיל סאם־10 מברה"מ

מאת אמיר אורן, סופר „דבר" בארה"ב

וואשינגטון (מיוחד ל„דבר"). — ירדן חידשה את התעניינותה בטילי קרקע־אוויר סובייטיים מדגם סאם־10 ומצרים שוקלת רכש טילי קרקע־קרקע סובייטיים, סיניים או ברזילאיים, אם לא תשיג טילים אמריקאיים, כך דיווח אתמול עלון החדשות „אירוספייס דיילי".

עוד מוסר העלון, כי חיל הים האמריקאי מרוצה מהמזל"ט הישראלי „פיוניר", וכי צפוי שבאביב 1987, בעקבות שנת־מבחן שדה, לא יסתפק בחוזה פיתוח אלא יאשר ייצור המזל"ט בהיקף מלא, אולי גם בשותפות עם זרוע־היבשה האמריקאית.

העיון הירדני ברכש סאם־10, סאם־6 משופר ומערכות סאם־8 נוספות ל־20 שברשותה מסויג בחשש הירדני מפני הנוהג הסובייטי להימנע ממסירת מידע טכני ולהצמיד על פני שיגור צוותי טכנאים, העלולים להישלף בחזרה לברה"מ בעת מתיחות.

מצרים מעוניינת בטילי אס.אס.־21, 22 או 23. אם תסרב ארה"ב למכור לה טילי קרקע־קרקע לאיזון עוצמתה של ישראל, דיווח עוד „אירוספייס דיילי".

מנהל הסוכנות הבין־לאומית לאנרגיה אטומית הנס בליקס נועד שלשום עם שר החוץ ג'ורג' שולץ ואמר לאחר הפגישה לכתבים, כי עדיין אין כל ראיות לנסיון עיראקי לייצר נשק גרעיני לאחר הפצצת הכור בבגדאד, לפני חמש שנים.

פרופ' דר מהטכניון: התנגדות נמרצת להצטרפות ישראל למלחמת הכוכבים

חיל־הים וצבא היבשה של ארה"ב עשויים להשתלב בייצור המזל"ט הישראלי

מאת יוסף מיכלסקי, סופר „דבר"

ביקורת קשה על תוכנית „מלחמת הכוכבים" בכלל והצטרפות ישראל לתוכנית זו בפרט, הביע אתמול ראש המחלקה ללימודי פיסיקה בטכניון, פרופ' ארנון דר.

פרופ' דר מנה סיבות להתנגדות זו: הרוסים עלולים לבצע התקפה גרעינית, בגבור החשדנות, כדי לנצל את יתרון התקיפה; התוכנית תחייב השקעות עצומות, על חשבון תוכניות אחרות, לרבות תוכניות סיוע חוץ, וישראל עלולה להפסיד מאות מיליוני דולרים של סיוע אמריקאי; האמריקאים לא יספקו למשתתפי התוכנית הזרים מידע על התקדמותם המדעית, אך יקבלו את המידע שישיגו המדענים הישראליים, במחיר אפסי כמעט.

פרופ' דר טוען כי ישראל אינה צריכה להתבייש לחזור בה מהצטרפותה לתוכנית.

צילומי צבע מאוסטרליה ללונדון ב־4 דקות — באמצעות ה„סטלייט" של „סאיטקס"

לונדון („רויטר" ועתים). — העיתון הצבעוני הארצי הראשון בבריטניה הופץ אתמול, בבשרו עידן מהפכני של טכנולוגיה מתקדמת ומלחמת תפוצה בתעשיית העיתונים בבריטניה.

העיתון מפרסם היום בעמודיו הראשים צילומי צבע ששודרו אליו באמצעות ה„סטלייט", סורק־משדר צבעוני

„סטלייט" נייד של סאיטקס

נייד של חברת „סאיטקס". התמונות הועברו מאוסטרליה לאנגליה באמצעות קווי תקשורת, בקצב העברה של כ־4 דקות לתמונה, ממרחק של כ־17,000 ק"מ ממערכת העיתון.

העיתון היומי „טודיי" (היום), הוא ילד טיפוחיו של איש העסקים אדי שאה. זהו העיתון הבריטי הכלל־ארצי הראשון שנערך והודפס כולו באמצעים אלקטרוניים.

זהו גם העיתון הארצי החדש הראשון בבריטניה מאז 1978, כאשר התחיל להופיע ה„דיילי סטאר". „טודיי" מקווה לרכוש חלק מהקוראים של עיתון זה.

בן 15 הורשע בחברות בחוליית „פתח" שחדרה לשם פיגוע מיקוח

מאת יצחק מרידור, סופר „דבר"

קטין בן 15, אזרח סורי, הורשע אתמול על־ידי בית המשפט המחוזי בנצרת בכניסה לארץ שלא כדין, בהחזקת נשק ובחברות בארגון עוין.

הקטין, ששמו נאסר לפרסום נמנה עם חוליה של שלושה אנשים חברי פת"ח, שחדרה ארצה בספטמבר האחרון במטרה לבצע פיגוע מיקוח בקריית שמונה.

סניגורו טען שהנאשם לא פעל מתוך מניעים אידיאולוגיים, אלא מתוך תאוות בצע.

החוליה, שנתפסה לאחר מרדף של שלושה ימים ובידיה חומרי חבלה ונשק, התכוונה לחטוף בני ערובה ולדרוש תמורתם שחרור מחבלים הכלואים בבתי כלא בישראל. לפי ההוראות שניתנו להם היה עליהם לדרוש שיובאו אליהם שגרירי בלגיה, צרפת וגרמניה, ובמקרה של סרוב ישראלי להענות לדרישותיהם הם נצטוו להרוג את בני הערובה ולפוצץ עצמם למוות.

מתן גזר־הדין נדחה ליום ג' הקרוב.

חזרה אחות הצעיר שמת בעת טיול בסין

(ע). — הישראלית דינה הייאן, בת 24 מנתניה, שאותרה בסין באמצעות חובב הרדיו דוד בן־בסט, לאחר שניסתה לאתר ולהעביר לארץ את גופת אחיה, שמת במהלך טיול משותף במזרח הרחוק, שבה השבוע לארץ.

המשפחה בנתניה ביקשה רשות משלטונות סין להעביר את גופת בנם מסין לבית קברות יהודי, אך טרם קיבלה תשובה בענין זה.

„אנו מקווים כי משרד החוץ הניו־זילנדי יעזור לנו בהעברת גופתו לארץ, אך אנו יודעים כי הדבר יקח עוד חודשים רבים", אמרה האם.

האח והאחות יצאו לטייל במזרח הרחוק לפני כשבעה חודשים והתכוונו לטייל גם בסין. במהלך המסע הם נפרדו. האח לקה במחלת גבהים ובטמפרטורה של מינוס 30 מעלות, מרוחק מעזרה רפואית, מת באמצע הדרך. שלטונות סין דיווחו לשגרירות ניו־זילנד בפקין על מותו. הדבר נודע לאחותו, שניסתה לאתרו.

ירידה בחום ועליה בלחות.

מאה שערים

4 מתרבים הפרוייקטים בשוק המניות

כאשר היה כבר
שוק המניות, הפך להיות לשוק של "פרויקטים". בחלק במניות "דלות הסחירות" ו"הזעיר כבורות" נרשמו אתמול עודפי ביקוש גדולים בסיום המסחר עלו עד 10%+. תרגום לעבר מניות מסוגים אלה הינם בקטאם לפרויקט של תשואה כתוצרים. ההלכה – בכל שהתשואה נמוכה יותר כך המניה טובה יותר. פרויקטים. אחר "להחזיק" המניה המטפחת. ואהבה לעודפי ביקוש גדולים, הוא סבות הכיפורים והמסירות טובה.

לעומת המגמה הרווחת בבורסת המניות "דלות הסחירות", במניות "הכבדות" נרשמה בתוך כלל מגמה של היצעים בהיקף בינוני עד גדול. בלום היצע גדול בקיומר במניות "דיסקונט השקעות". אלה ריכוז עודף היצע של 21 אלף ע"נ ושערן ירד ב-3.9%. למניות "כלל תעשיות" נרשם עודף היצע של 17.2 אלף ע"נ ושערן ירד ב-0.2%. במניות "ים המלח" ריכוז עודף היצע של 2.7 אלף ע"נ ושערן ירד ב-2.2%.

הסיבה למגמה המעודכנת בשוק המניות, המתבטאת בהיצעים במניות "הכבדות" לעומת ביקושים במניות "דלות הסחירות" נמסכרה בפעילותן של קרנות הנאמנות. אלו כבל הנראה נתונות על "זרי התשואה" שמניבו בחודשים הראשונים לשנת 1986, ועתה הן מעדיפות להיות מאסרביות.

מאסרביות מצד קרנות הנאמנות משמעותה הפסקת הזרבת הביקושים למניות "הכבדות" שמהוות את המרכיב העיקרי של הקרנות. מכיוון שרמת השערים במניות אלו גבוהה ב-30% עד 40% מרמתן לפני חודש, כבעי הוא שמניות אלו ירכזו מגמה של היצעים מצד משקיעים פרטיים ומוסדיי השוק.

מגמה מעורבת במלוות

לאגרות החוב הצמודות נרשם עודף ביקוש נטו של 2.6 מיליון ש"ח. שעריהן של אגרות "שגיא" עלו עד 2% בעוד שאגרות "גליל" נסחרו בתנודות שערים עד 3% לשני הכיוונים. שאר הסדרות נסחרו בתנודות שערים עד 1%. באגרות החוב הדולריות נרשם עודף ביקוש נטו של 1.1 מיליון ש"ח, והסדרות השונות נסחרו בתנודות שערים עד 0.5%.

מגמה מעורבת במניות "היסודי"

במניות הבנקים ש.בהסדר נרשם ביקוש התחלתי של 940 אלף ש"ח לעומת עודף היצע התחלתי של 1.0 מיליון ש"ח. הן נסחרו בתנודות שערים עד 0.9% והתשואה הדולרית בהן נקבעה ברמה של 14.0 עד 14.2 אחוזים.

תנודות

למניות "שריזה" נרשם אתמול ביקושים בהיקף בינוני וזאת לאחר ששערן נרשם כ"מוכרים בלבד" פעמיים ברציפות. מגמת הביקושים למניות אלו באה בעקבות ידיעה לפיה חברת יכין אגמה לרכוש את "שריזה" לפי שווי חברה של 7 מיליון דולר. מניות "סלקום" [illegible] מעודף היצע בהיקף של כ-5 אלף ע"נ. וזאת כתגובה לדו"חות הכספיים שהודו על הפסד מתואם. שערן נקבע כ"מוכרים בלבד".

אג"ח בתוספת הצמדה

חברת אליאנס מנפיקה 440 אלף יחידות, כאשר כל יחידה מורכבת ממניה אחת ומאגרת חוב אחת. כל אגרת חוב בע"נ השווה ל-10 דולר תפרע כשהיא צמודה לדולר או למדד המחירים לצרכן – הגבוה מבין שניהם ביום 1.3.92. היחידות תונפקנה ב-8 סדרות [illegible] ב-9.3.1986.

פרויקטים קבוצתיים

[illegible]

שערי המניות

בנקים מסחריים

שאינם בהסדר ההצמדה

אדה.ת. ש	13500	9.0	+500	+3.9	+25.0
המסנות 0.1	1026	3924	+40	+4.1	+1976
המסנות א 0.5	600 תב	7642	+37	+6.6	+1869
בנק מסנות אופ"צ	670	6872	+30	+4.7	+7043
כללי לא בהסדר	32900	137	-700	-2.1	-97.0
בנק צפ' אמריק 1.	— הפסקת מסחר —				
בנק צפ' אמריק 5.	— הפסקת מסחר —				
בנק צפ' אם אופ1	— הפסקת מסחר —				
דנות א 1.0	— הפסקת מסחר —				
דנות 5.0	— הפסקת מסחר —				
דנות שה 2	— הפסקת מסחר —				
הבינלאומי 5.0	3441	3003	+41	+1.2	+4001
פ.יב.י 0.5	3290	4195			-525

כלולים בהסדר הצמדה

אידיבי רג 100.0	75500	195	-700	-.9	-272
אידיבי ב 100.0	77650	1.0			-2.0
אידיבי בב 2.0x	462100				-1.0
אגוד 0.1	56650	39.0			-7.0
דיסקונט ב	96500	2.0	-590	-.6	-11.0
דיסקונט א	96000	582			-511
דיסקונט שה ב	11300	102	-100	-.9	-126
המזרחי ש	31035	417	+15	+.1	+386
המזרחי מ	31060	25.0	+60	+.2	+105
המזרחי שה 9	14030	83.0			+18.0
הפועלים מבב	122000	2.3	-4000	-3.2	-3.5
הפועלים ש	51580	916	+450	+.9	+1353
הפועלים מ	51100	198			+159
כללי א 1.0	133000	7.0	+1000	+.8	+2.0
כללי אופ 9	125300	1.0	+200	+.2	+2.0
כללי שה 5	99500	1.0	-1000	-1.0	-4.0
כללי שה 7	6315	50.0	-140	-2.2	-85.8
כלל 100.0	32580	1796			-839
כלל שה 9	44700	32.0			-32.0
כלל שה 11	12370	135			-103
מימון וסחר 1.0	44600				-2.0
מימון וסחר 5.0	22685		-40	-.2	-1.0

בנקים למשכנתאות

אדנים 0.1	7250	83.0	-268	-3.6	-195
לאומי משכנתא' ש	4260	1246	+140	+3.4	+372
לאומי משכנתא' מ	4270	475	+120	+2.9	+381
כרמל ש	3250	173	-6	-.2	-7.0
כרמל שה 1	2551	44.0	+21	+.8	+77.0
בנין ב' 5.0	3450	53.5	-100	-2.8	-11.8
פת משכ ש	885	2360	-45	-4.8	-2716
משכן ב ש	1970 תב	946	+150	+8.2	+420
עצמאות 0.1	3510	372			+38.0
טפחות מבבב ש	12900	5.0			-5.0
טפחות רג ש	10700	36.0	-100	-.9	-29.0
טפחות שה 1	7060	1.0	-70	-1.0	-1.0
טפחות שה 2	3401	20.0	-29	-.9	-20.0
יעשר 1.0	750 תב	485	+44	+6.2	+1067
יעשר 5.0	389	400			-42.0
מירב 1.0	2052 מ		-106	-5.0	-4756

מוסדות מימון

שלמון א ש	377	14221	+5	+.8	+7459
החקלאות מבב א	32001	5.8	+1001	+3.2	+4.3
החקלאות מבב ג	159900				
פתוח תעשיה א ש	4917 תב	707	+447	+10.0	+889
פתוח תעשיה מבב	51499				
פת תעש בב ג	345630	2.0			-2.0
פת תעש בב גג	207000	2.0			-2.0
פת תעש בב גגג	208400	2.0	+122	+.1	+1.0
פת תעש בב ד	208600		+100	+.1	+5.0
פת תעש בב דד	63792		-255	-.4	-4.0
מרכז קבלנים 5.0	569	2307	-1	-.2	-149
תיירות בכ	166100		+100	+.1	+5.0
כלל ליסינג א 0.1	6510 קו		+310	+5.0	+93.0
כלל ליסינג 0.5 ב	2552 תב	447	+125	+5.2	+247
כלל לסינג אג"חו	10303	35.0	-47	-.5	-17.0

ביטוח

אררט 0.1	3400 תב	379	-300	-8.1	-664
אררט א 0.5	2355	556	-10	-.4	-454
בטוח משנה 0.1	639 תב	497	[illegible]	-5.9	-660
בטוח משנה 0.5	249 תב	3663	-15	-5.7	-1262
הדר 1.0	1415	589	+66	+4.9	+407
הדר 5.0	767	680	+37	+5.1	+674
הסנה ש	2595	4209	-22	-.8	-3115
הפניקס 0.1	1225 מ		-65	-5.0	-2230
הפניקס 0.5	730	351	-30	-4.0	-394
המגשמר-הראל 1.0	5950	85.0	-150	-2.5	-55.0
המגשמר-הראל 5.0	2420	61.0	+90	+3.9	+90.0
ירדניה 0.1	— הפסקת מסחר —				
ירדניה 0.5	— הפסקת מסחר —				
מנורה 1.0	6850 תב	70.0	+350	+5.4	+40.0
מנורה 5.0	2724 תב	302	+241	+9.7	+269
סהר ג 1.0	3380 תב	563	+304	+9.9	+411
סקורטס 0.1	6950	474			+43.0
צור ש	1391	296	-9	-.6	-19.0
ציון החזקות 1.0	11305	9.0			+1.0
ציון החזקות 5.0	2764	39.0			+1.0

מסחר ושרותים

מסחר

אינטרנאבא 1.0	3040	35.0			
אינטרנאבא 5.0	945 תב	600	+84	+9.8	+910
אינטרנאבא אופ 1	450 תב	539	+30	+7.1	+546
מאיר עזרא 1.0	— הפסקת מסחר —				
מאיר עזרא אופ 1	— הפסקת מסחר —				

פתה 1.0	— הפסקת מסחר —				
פתה 5.0	— הפסקת מסחר —				
כלל סחר 1.0	3050	1355	-100	-3.2	-1090
קריסטל 1.0	3823	82.0	+152	+4.1	+24.0
רפק 0.1	32000	3.0	+500	+1.6	+3.0
רפק 0.5	6280	128	+90	+1.5	+84.0
שופרסל א 2.0	4400	271	-40	-.9	-683
שופרסל ב 10.0	2550	661			-225

שרותים

דלק ג ש	4195	3645			-2040
הראל 1.0	2285	150	+66	+3.0	+57.0
הראל 5.0	1243 תב	252	+113	+10.0	+142
ספנות הספקה 0.1	9700	233	+100	+1.0	+165
ספנות הספ' 0.5א	3675 *	330	+175	+5.0	+517
* ביצוע חלקי 67.20%					
קרור 0.1	1027 תב	1649	+93	+10.0	+3563
קרור 1.0	281 תב	23212	+39	+16.1	+60737
חברת החשמל 0.1	— הפסקת מסחר —				
מוסכי קרונה 0.1	2736	344			-44.0
מוסכי קרונה 0.5	849	3980	+6	+.7	+2352
קונסורטיום 0.1	1377 מ		-73	-5.0	-464
קונסורטיום 0.5	715 *	846	+34	+5.0	+687
* ביצוע חלקי 73.40%					
קופל 1.0	— הפסקת מסחר —				
קופל אופ 1	— הפסקת מסחר —				

מלונות ושרותי תיירות

גלי זוהר 1.0	9500	12.2	+300	+3.5	+46.0
גלי זוהר 5.0	3150 תב	57.6	-350	-10.0	-29.1
מלונות דן 1.0	3701	211			-23.0
מלונות דן 5.0	2590	128	-10	-.4	-78.0
חוף האלמוג 0.1	2655 תב	175	-145	-5.2 *	-104
כנפ 1.0	1980	2.5	-10	-.5	-42.3
מלונות ירדן 1.0	2290 קו		+109	+5.0	+1082
מלונות יהלום 1	— הפסקת מסחר —				

מחשבים ושרותי מחשוב

דטה מיכון 1.0	2300	333	+96	+4.4	+269
ת.י.ל.ן. 1.0	11169	43.0	+532	+5.0	+5.0
יעצא 1.0	2990 תב	110	+240	+8.7	+185
יעצא אופ 1	2495 תב	139	+237	+10.5	+198
כלל מחשבים 1.0	3600 תב	345	+190	+5.6	+304
מ.ל.ל. 1.0	5560	31.0	+110	+2.0	+62.0
מ.ל.ל. 5.0	2900 תב	77.0	+190	+7.0	+30.0
משוב מחשבים 1.0	2008 תב	159	+113	+6.0	+459
ניקוב מחשבים 1.	4250 תב	91.0	-360	-7.8	-247
ניקוב מחשבים 5.	2192	250			-19.0
תים מחשבים 1.0	1550	317	-70	-4.3	-976
תים מחשב אופ 1	15400	19.0	-500	-3.1	-26.0

מקרקעין ופיתוח

נדל"ן בינוי ופיתוח

אבגדים בינוי 1.0	664 קו		+32	+5.1	+5912
אבגדים בינוי 5.0	497 קו		+24	+5.1	+5961
ארץ מבנים 1.0	620	1037			+491
ארץ מבנים 5.0	255	4007	+5	+2.0	+866
אזורים 1.0	4090 תב	2591	+200	+5.1	+3561
אילון 1.0	1090	1073	-10	-.9	-1143
אילון אופ 1	1008	341	+18	+1.8	+377
אל-רוב 1.0	2245	111	+5	+.2	+116
אל-רוב 5.0	2284	106			-90.0
אמבנים 1.0	1785	315	+85	+5.0	+53.0
אמבנים אופ 1	1596	15.0	-84	-5.0	-163
אפריקה 0.1	37000	137	-600	-1.6	-250
אפריקה 1.0	27000	237	-300	-1.1	-391
אררים 1.0	1128 תב	672	-102	-8.3	-168
ארלון 0.1	15140 תב	420	+730	+5.1	+386
ארלון 0.5	9480 תב	897	+460	+5.1	+535
בן-יקר גת 1.0	2620 תב	70.0	-210	-7.4	-328
ברנוביץ 1.0	2866 קו		+136	+5.0	+1508
ברנוביץ 5.0	1663 קו		+79	+5.0	+3811
דנקנר 1.0	3410 תב	1539	+310	+10.0	+1435
דרוקר 1.0	644 תב	2421	+59	+10.1	+2172
דרוקר 5.0	353 קו		+17	+5.1	+7939
דרוקר אופ 1	236	2104			-21.0
הרעד 0.1	4692 תב	92.0	+426	+10.0	+427
הרעד 0.5	2602 תב	367	+230	+9.7	+642
ת.ל.ב. 0.1	— הפסקת מסחר —				
ת.ל.ב. 0.5	— הפסקת מסחר —				
נכסים ובנין 1.0	2510	2387	-60	-2.3	-1808
גב-ים 0.1	3950	107	-100	-2.5	-211
גב-ים 0.5	2587	557	+50	+2.0	+118
הכשרת הישוב 1.0	— הפסקת מסחר —				
ישפרו 0.1	2035	2776			+51.0
ישראלום 1.0	5565	45.0	+265	+5.0	+45.0
ישרס 10.0	7970 תב	825	+670	+9.2	+1472
כנן פיתוח 1.0	8545	28.0			-54.0
כלל בנין 0.1	341	35738			-15729
לנדאו 1.0	2001 תב	366	+242	+13.8	+877
לנדאו 5.0	1189 תב	602	+100	+9.2	+387
מ.מ.ת. 1.0	1625	167	-85	-5.0	-321
מוצרי בניה 1.0	407 קו		+19	+4.9	+18559
מוצרי בניה אופ1	269 קו		+19	+7.6	+11985
מודול בטון 1.0	1890 תב	159	-210	-10.0	-179
מישכנות 5.0	480	5614			+522
מבנה 5.0	457	2012			-1066
מר-לן 1.0	341	2221	-10	-2.9	-1541
מר-לן אופ 1	3008	40.0			+129
לידסקון 1.0	3980	72.0	+176	+4.6	+49.0
לידסקון 5.0	1292	1561			-264
ליפשיץ 1.0	1022	1441	-3	-.3	-1070
ליפשיץ 5.0	430	2540			+1603
נאות אביב 0.5	18751	46.0	+1		+5.0
נכסי אחדים 1.0	4790	460	-20	-.4	-598
סהר החזקות 1.0	8000	98.0			-41.0
סהר החזקות 5.0	5790	54.0	-60	-1.0	-86.0
סוללמנה מבב א	— הפסקת מסחר —				
סתי 1.0	2035 תב	302	+185	+10.0	+537
סתי 5.0	1186	80.0	+56	+5.0	+186
עפר וסלע 1.0	695 תב	894	-50	-6.7	-399
קיסריה 0.1	1649	1066			-218
קיסריה 0.5	745 קו		+35	+4.9	+5130
רובינשטיין 1.0	— הפסקת מסחר —				
רובינשטיין 5.0	— הפסקת מסחר —				
רוגובין 1.0	1790	150	+30	+1.7	+288
רוגובין 5.0	1125	104			+16.0
רסקו מבכל	4200 תב	217	+212	+5.3	+99.0
רסקו רג	4279 תב	134	+389	+10.0	+93.0

חקלאות

מטעי הדר 0.1	3170	178			-153
מטעי הדר 0.5	1220	725	-50	-3.9	-645
מהדרין 0.1	11200	190			-44.0
נכסי הדרים 1.0	1100	5402			+5393
פרי אור 0.5	5050	168	-160	-3.1	-148
שב-הר 5.0	7501	556	+221	+3.0	+93.0

תעשייה

מזון וטבק

אסאם 1.0	1300	323	+27	+2.1	+103
אסלנטיק 1.0	— הפסקת מסחר —				
גולדפרוסט 1.0	1550	418	+60	+4.0	+869
גולדפרוסט 5.0	595 תב	1984	+50	+9.2	+5257
גולדפרוסט אופ 1	525	295	+25	+5.0	+405
דובק מב ש	2780	692	-90	-3.1	-1137
דובק מב מ	2780	575	-30	-1.1	-565
זגלבל 1.0	960	796	+43	+4.7	+776
זגלבל 5.0	512	1020	-3	-.6	-725
פרי-הר 1.0	3579	2758	+10	+.3	+2826
פרי-הר 5.0	2758	1144	+50	+1.9	+1112
סמפר בירה 1.0	10040	120	-260	-2.5	-100
סמפר בירה 5.0	6600	17.0	-90	-1.4	-10.0
יצהר 1.0	1470	763	-15	-1.0	-385
יצהר א 5.0	810	893	+15	+1.9	+431
כן 1.0	10000	20.0			+66.0
מן 5.0	5400	14.0	-160	-2.9	-14.0
סנפרוסט 1.0	4921 מ		-259	-5.0	-700
עלית 0.1	12910 תב	2372	-1400	-9.8	-3139
עסיס ב 0.5	32371	89.0			-36.0
שלמה אנגל 1.0	1650 תב	123	-180	-9.8	-83.0
שמן מבכר ש'	5621 תב	443	+511	+10.0	+1652

טקסטיל והלבשה

אירגד 1.0	633 תב	11979	+58	+10.1	+20873
אופים 1.0	1706	251			-219
אופנת ברוך 1.0	1870 תב	920	+140	+8.1	+1650
אופנת ברוך 5.0	925 תב	946	+45	+5.1	+1626
אפתן 1.0	— הפסקת מסחר —				
אפתן אופ 1	— הפסקת מסחר —				
ארגמן רג ש	6600	273	-100	-1.5	-387
דלתא-גליל 1.0	4270	461			-202
דלתא-גליל א 3.0	3185	398	+100	+3.2	+515
מטריות מאוחד 1.	1680	110	+18	+1.1	+58.9
מטריות מאוחד 5.	643	757	+1	+.2	+243
מטריות אופ 1	505 תב	641	+64	+14.5	+1658
ריסלינג 1.0	3540 תב	790	+180	+5.4	+539
ריסלינג 5.0	2800	145	-36	-1.3	-275
הדיוקן 1.0	3620	25.0			-21.0
זיקית 1.0	5441 קו		+259	+5.0	+459
זיקית 5.0	3255 קו		+155	+5.0	+1254
כיב-טוב 1.0	— הפסקת מסחר —				
כיב-טוב אופ 1	— הפסקת מסחר —				
יקטן 1.0	— הפסקת מסחר —				
לודזיה 0.1	1710	149	+76	+4.7	+723
לודזיה 0.4	680	2622			+907
לינת 1.0	825	2274			+2223
כיס גליק 1.0	590	1101	+10	+1.7	+14.0
סקס 0.1	20837	63.0	+992	+5.0	+68.0
סקס 0.5	7150 תב	443	+480	+7.2	+694
ציס 1.0	11530	55.0	-300	-2.5	-90.0
ציס 5.0	5700	73.0			-19.0
עמק 1.0	1840	138	-60	-3.2	-188
פולגת א 0.1	8590	388			-29.0
פולגת ב 0.4	5910	920	+80	+1.4	+905
פוליגון א 0.5	3800	290	-200	-5.0	-83.0

פרנוד 1.0	1325	1200	+26	+2.0	+910
גבור סברינה בעמ	12950	185			-15.0
תעס רוזנין 1.0	2850	672			-350

מתכת ומצריה

אקסטן 5.0	1330 תב	492	-148	-10.0	-322
אורדן 10.0	12950	191	-50	-4	-422
אורדן 50.0	10750	50.0			-68.0
בבלים ש	13500	18.0	-470	-3.4	-16.0
התכוף 1.0	9165	63.0	-300	-3.2	-97.0
התכוף 5.0	5150	266	-200	-3.7	-330
קפסאות מה 1.0	976	3285			-955
קפסאות מה 5.0	685	1002			-534
מודוק 1.0	594 קו		+28	+5.0	+1386
מודוק אופ א	505	500	+5	+1.0	+9.0
מתכת מרום 1.0	2145	239	-5	-.2	-9.0
מתכת מרום אופ 1	1400	353	+80	+6.1	+346
כבלי ציון 1.0	2260 תב	382	-130	-5.4	-1708
כבלי ציון 5.0	830	5490	-20	-2.4	-4958
כבלי ציון אופצ	830	1529			+887
קרינטי 1.0	743	2532			-149
קרינטי 5.0	410	3950	+8	+2.0	+4901
נחושתן 0.1	16120	67.0	+720	+4.7	+39.0
נחושתן 0.5	4950 תב	194	+300	+6.5	+342
עדד 3.0	1150	251	-25	-2.1	-71.0
פכר פלדה 1.0	4940 תב	199	+350	+7.6	+287
קינג 1.0	1199	402			-16.0
קינג 5.0	610	2888	+6	+1.0	+917
קליל 1.0	2870	54.0			-17.0
קליל 5.0	1380	148			-101
שלדות 5.0	2200 תב	1473	+200	+10.0	+1549
תעשיות לכיש 1.0	1150	565	+40	+3.6	+574
תעשיות לכיש 5.0	520	1106	-15	-2.8	-201

חשמל, אלקטרוניקה ואפטיקה

אלביט 3.0	390000	10.0			+4.0
אלקו 0.1	3660	59.0	-87	-2.3	-31.0
אלקו ש 0.25	2669	251	-1		-27.0
אלקו מ 0.25	2646	203			+53.0
אלקטרה 0.1	12550		-10	-.1	-3.0
אלקטרה א 0.5	6630	42.0			-38.0
אלרון 3.0	315000	13.0	-13000	-4.0	-27.0
ארית 1.0	31000	173			+88.0
בזק					
כלל תעש אלקטרו	2855	3515	-40	-1.4	-3258
ספקטרוניקס 1.0	1755	738	+55	+3.2	+1460
ספקטרוניקס 5.0	1125	2339	-30	-2.6	-2552
פרוכטנגר 1.0	1701 תב	220	-139	-7.6	-250
פרוכטנגר 5.0	886	982	-1	-.1	-459
ציקלון 1.0	5140	320	+201	+4.1	+666
ציקלון 5.0	3100	923	+100	+3.3	+429
קנגסברין אילד 1.	3070	60.0			-18.0
קנגסברין אילד 5.	1755	171			-71.0
ת.א.ת. 1.0	3449	316	-181	-5.0	-522
ת.א.ת. 5.0	1465	2133	+10	+.7	+910
ת.א.ת. אופ 1	12000	35.0			+65.0
תדאה 1.0	5030	197	+30	+.6	+10.0

מוצרי בניה

אי.מ.בלל בנין 1.	4840	795	-40	-.8	-248
אלקול 5.0	6261	58.0			+27.0
אקרשטיין 1.0	1345	993			-289
אקרשטיין 5.0	1050	582	+22	+2.1	+432
בטון יהוד 1.0	11600	199	+2019	+21.1	+502
בטון תדיר 5.0	— הפסקת מסחר —				
בר-כון 1.0	2790 תב	53.0	+140	+5.3	+139
בר-כון 5.0	740	1198			-1023
המסליל 1.0	— הפסקת מסחר —				
המסליל 5.0	— הפסקת מסחר —				
כרומאבסט 1.0	6500	22.7	-200	-3.0	-39.8
כרומאבסט 5.0	1887 מ		-99	-5.0	-119
מ.ל.ב. 1.0	901	175	+26	+3.0	+158
מ.ל.ב. 5.0	369 תב	277	-70	-16.0	-457
מודול השק בתעש	2528	610			+20.0
מזאיקה ולפמן 1	10638 תב	8.0	+967	+10.0	+14.0
מזאיקה ולפמן 5	6823 תב	14.0	+1100	+19.2	+16.0

כימיה, גומי ופלסטיק

אגן 5.0	17000	34.0	+190	+1.1	+1.0
אליאנס ב 200.0	1078 קו		+51	+5.0	+1181
גל תעשיות 1.0	6286	131	-64	-1.0	-125
גל תעשיות 5.0	3410	214	-35	-1.0	-311
דיקסטל 1.0	3300	170	-61	-1.8	-41.0
דשנים 0.1	9477 תב	40.0	-1053	-10.0	-76.0
דשנים 0.5	3722	128	+2	+.1	+57.0
חיפה כימיקל 10.0	864	4251	-6	-.7	-2979
כנבע ש	50150	234	-500	-1.0	-182
כנבע אופ 4	46600	26.0	-100	-.2	-6.0
ליפסקי 1.0	1100	1697	+50	+4.8	+603
ים המלח 0.1	13400	1756	-300	-2.2	-2679
מכתשים 10.0	361	16669	-2	-.6	-7733
מקסימה 1.0	4750	80.0	+50	+1.1	+25.0
מקסימה 5.0	1750	537	[illegible]	[illegible]	-17.0
נקה כימיקל 1.0	3373 מ		-177	-5.0	-253
סנר 1.0	7650	27.0	-100	-1.3	-19.0
סנר 5.0	5130	185	-50	-1.0	-85.0
קים כימיקל 1.0	4484	20.0	-50	-1.1	-51.0
ת.ג.ל. 1.0	1613	224	-70	-4.2	-164
ת.ג.ל. 5.0	820	289			+98.0
תיא 5.0	4650	40.0	+10	+.2	+63.0
פרטוא 10.0	7614 מ		-401	-5.0	-450
תרו א 5.0	3399 תב	468	+300	+9.7	+671

עץ ומוצריו, נייר ודפוס

דפרון 1.0	4500 תב	33.0	+300	+7.1	+36.0
דפרון 5.0	2050 תב	32.0	+110	+5.7	+48.0
ה.נ.ת. 1.0	3060	587			+151
ה.ב.ו. אופ 1	2710	255	+30	+1.1	+104
יאה 1.0	4310	100			-1.0
לבידי אשקלון 1.	451 *	3685	+12	+2.7	+2262
* ביצוע חלקי 99.20%					
לבידי אשקלון אופ	716	1173	+10	+1.4	+557
מולט ב 0.5	25000	22.0	-499	-2.0	-20.0
מפעלי נייר 10.0	168800	75.0	+1200	+.7	+69.0
סקאניה 1.0	1591	113	-83	-5.0	-162
רים 0.1	3769 תב	588	+343	+10.0	+879
רים 0.4	1850	1575	+50	+2.8	+1176

תעל ב 0.2	11700	55.0			-5.0

תעשיות שונות

אלומית 1.0	3870	150	+120	+3.2	+236
אלומית 5.0	2320	235	+80	+3.6	+435
אבריון 1.0	2550 תב	181	+126	+5.2	+503
אבריון 5.0	1350 *	756	+50	+3.9	+97.0
* ביצוע חלקי 96.00%					
אבריון אופ א	856	526			+99.0
הכימיה ידר 1.0	8350	106	-300	-3.5	-106
דיקה 1.0	6446 תב	155	+586	+10.0	+119
דיקה 5.0	2916 תב	285	+265	+10.0	+582
ה.ג.פולק 1.0	7434 תב	211	-826	-10.0	-737
ה.ג.פולק 5.0	4257	269			-151

השקעות תעשיה

מרכזית ב 0.1	6000	970	-190	-3.1	-958
כור בכ' 1.0	5400000	1.2			+4
כלל תעשיות 1.0	1415	15494	-10	-.7	-17222
מאגרי טכנולוגיה	505 תב	3324	+30	+6.3	+6074
מאגריטכנו אופ 1	400	2350	+30	+8.1	+8719

חברות להשקעה

השקעה ואחזקות

אמיק ש	4920	554	+150	+3.1	+335
אידיבי פתוח 2.0	3365	3822			-2140
איגקסה 0.1	1469	758	+19	+1.3	+76.0
איגקסה 0.5	740	1208	-8	-1.1	-480
אלגר ש	1960	310			+54.0
אלגר מ	4075	254			-54.0
אלרן ש	2360	1425	+50	+2.2	+2154
אלרן מ	2320	95.0	+10	+4	+92.0
אמיכור בכ' 1.0	26000 תב	16.0	-2081	-7.4	-12.0
אמיק 1.0	619	8729	+9	+1.5	+4912
אמיק 5.0	441	4571	+6	+1.4	+3705
גחלת 1.0	1300	29.0	+70	+5.7	+190
חברה לישראל 1.0	7457	323	+220	+3.0	+108
חברה לישראל 5.0	3900 תב	219	+224	+6.1	+261
וולפסון 0.1	66000				-1.0
וולפסון 1.0 ש	16800	13.0			-4.0
אמפא א 0.5	8250 תב	230	-850	-9.3	-251
פועלים השק ש	4090 תב	808	-325	-7.4	-970
לאומי השק 0.1	5348	1199			-362
דיסקונט השק ש	2080	12894	-85	-3.9	-21601
מזרחי השק ש	9346	43.0	+130	+1.4	+33.0
מור השק אגח 124	10130	1.0			-1.0
חירון 1.0	2220	238	+64	+3.0	+88.0
חירון 5.0	536	4543	+20	+3.9	+2032
יצוא ש	7810	230	+370	+5.0	+439
ירדן א 0.1	2460 קו		+117	+5.0	+1011
כלל ישראל 10.0	2438	1090	-2	-.1	-1767
כלל ישראל 50.0	1680	621	-10	-.6	-623
לנדיס 0.1	6590	28.0	-300	-4.4	-31.0
לנדיס 0.5	1800	133			-106
מגור 0.1	6600	411	+300	+4.8	+514
מנור א 0.5	3900	322			-7.0
עין השק ב 0.1	2120 תב	111	-55	-2.5	-36.0
עין השק ג 0.5	937 קו		+45	+5.0	+2413
פז השק ש	18000	178	-290	-1.6	-225
פמה א 0.1	7960 תב	257	+500	+6.7	+599
פמה 0.5	4210	1131	+30	+.7	+712
פריון ב 2.5	2400	1135	+20	+.8	+579
שחל (אריה) 1.0	— הפסקת מסחר —				
שחל (אריה)אפ ב	— הפסקת מסחר —				
שחל (אריה) שה 1	— הפסקת מסחר —				

מחקר ופיתוח

אבצעים מתוחכמים	1823 תב	243	+90	+5.2	+106
גליל טכנולוגיות	544	7076	+19	+3.6	+12103

דלק ונפט

דלק חיפושיםנפט1.	2500	928			-21.0
דלק חיפושיםנפט5.	1289 תב	1340	+114	+9.7	+2749
דלק נפט אופ 2	630	3477	+54	+9.4	+4924
פז חיפושי נפט	10500	213	-480	-4.4	-535
מאוריל 1.0	1800 תב	65.0	+120	+7.1	+44.0
מאוריל 5.0	601	85.0			-85.0
י.נ.א.ל. 5.0	1170	755			+20.0
נ.ג.נ. 1.0	1785	175	+35	+2.0	+124
נ.ג.נ. 5.0	792	1516			+334
סיסמיקה 1.0	— הפסקת מסחר —				
סיסמיקה 5.0	— הפסקת מסחר —				
סיסמיקה אופ 1	— הפסקת מסחר —				
פראוויל ב 0.3	2990 תב	135	+170	+6.0	+80.0
צפון אמר נפט 1.	230	2875	+8	+3.6	+2987
צפון אמר נפט 5.	169.0 קו		+8.0	+5.0	+10886
צפון אמר נפט אופ2	468 תב	762	+34	+7.8	+1352
נפטא ש	1010000	1.0			-1.0

נסחרות במט"ח

גזית ב	233	10.0			-10.0

שערי מטבע חוץ ביום 4.3.86

המטבע	השינוי	בנקנוטים						העברות והמחאות						
[illegible]	[illegible]	[illegible]	[illegible]	[illegible]	[illegible]	[illegible]	[illegible]	[illegible]	[illegible]	[illegible]	[illegible]	[illegible]	[illegible]	[illegible]

דולר יציג: 1.4826 | **דולר נוסעים: 1.7535** | **דולר שחור: 1.58 – 1.59**

שערי אגרות חוב

הסידרה	השער	השינוי בנק'
4% מלוה מיתוח (100% הצמדה)		
ש4001	475000.0	
ש4002	470801.0	
ש4003	462101.0	
ש4004	460000.0	
4.25% מלוה מדינה (שגיא)		
ק-301 תשואה 5.07%		
4101	261.1	+.6
ק-302 תשואה 4.86%		
4102	105.3	+2.2
4103	100.9	+2.1
4104	97.6	+2.1
ק-321 תשואה 5.23%		
4301	96.1	+.2
4302	91.4	+.2
4303	90.7	+.3
4304	89.1	+.3
311 תשואה 5.26%		
4201	88.0	+.1
5% מלוה מדינה (גליל)		
ק-201א תשואה 2.90%		
ש3601	30351.0	+24.0
ק-201ב תשואה 2.74%		
ש3602	28137.0	+229.0
2027 א תשואה 2.84%		
ש3603	26061.0	+21.0
ק-202 תשואה 2.87%		
3604	23359.0	-182.0
ק-203 תשואה 2.85%		
ש3605	21340.0	+17.0
ש3606	20104.0	+16.0
ש3607	18676.0	+15.0
ש3608	17673.0	+14.0
ק-204 תשואה 3.02%		
ש3609	16695.0	+14.0
ש3610	15050.0	+11.0
ש3611	14831.0	+12.0
ש3612	14393.0	+11.0
ק-205 תשואה 3.30%		
3613	13354.0	-186.0
ש3614	12807.0	-182.0
ש3615	11819.0	-171.0
ש3616	10813.0	-159.0
ק-206 תשואה 5.38%		
ש3617	10149.0	+8.0
ש3618	9625.0	+8.0
ש3619	8847.0	+7.0
ק-207 תשואה 3.44%		
ש3620	8332.0	+7.0
ש3621	7910.0	+7.0
ש3622	7128.0	+5.0
ק-208 תשואה 3.50%		
ש3623	6805.0	-167.0
ש3624	6404.0	-160.0
ק-209 תשואה 3.60%		
ש3625	5814.0	-12.0
ש3626	5374.0	-11.0
ש3627	4980.0	-11.0
ק-210 תשואה 3.73%		
ש3628	4546.0	-31.0
ש3629	4255.0	-30.0
ש3630	4020.0	-28.0
ק-211 תשואה 3.70%		
ש3631	3695.0	+21.0
ש3632	3478.0	+20.0
ש3633	3283.0	+19.0
ק-212 תשואה 3.65%		
3634	2899.0	+2.0
ש3635	2799.0	+3.0
ש3636	2693.0	+2.0
ק-213 תשואה 3.88%		
ש3637	2490.0	+2.0
ש3638	2316.0	+2.0
ש3639	2118.0	+2.0
ק-214 תשואה 3.87%		
ש3640	1745.0	-13.0
ש3641	1510.0	-12.0
ק-215 תשואה 3.86%		
3642	1350.0	-6.0
ש3643	1170.0	-6.0
ק-216 תשואה 3.83%		
3644	1045.0	-23.0
3645	941.1	-21.1
4.25% מלוה מדינה (גליל)		
ק-251 תשואה 4.64%		
3701	806.7	+23.9
ק-252 תשואה 4.92%		
3702	604.5	-17.1
ק-253 תשואה 5.09%		
3703	528.3	+.5
3704	452.0	+.4
ק-261 תשואה 5.22%		
3751	235.2	+2.3
ק-262 תשואה 4.95%		
3752	96.5	+4.3
3753	92.3	+4.1
ק-261 תשואה 5.33%		
3754	81.0	+1.5
ק-271 תשואה 5.24%		
3901	87.2	+.1
3902	83.0	+.1
3903	82.3	+.1
3904	80.8	
4% מלוה פיתוח (90% הצמדה)		
ש3105	245000.0	+500.0
ש3106	237500.0	
ש3107	234000.0	
ש3108	222500.0	
ש3109	222000.0	
ש3110	221500.0	
ש3111	216700.0	
ש3112	215700.0	
ש3113	215700.0	+1000.0
ש3114	207100.0	+100.0
ש3115	204500.0	
ש3116	196700.0	+50.0
ש3117	205700.0	+50.0
ש3118	202200.0	+4000.0
4%-6%-7% מלוה פיתוח המדינה (80% הצמדה)		
ש3201	168550.0	
ש3202	168000.0	-800.0
ש3203	167600.0	
ש3204	165000.0	+1697.0
ש3205	162000.0	-1400.0
ש3206	156500.0	-3500.0
ש3210	161310.0	
ש3211	157200.0	
ש3212	153000.0	
ש3213	145000.0	
ש3214	142200.0	
6%		
ש3501	137000.0	+1600.0
ש3502	136700.0	+500.0
ש3503	123800.0	
ש3504	120000.0	
ש3505	116700.0	+400.0
7%		
ק-701 תשואה 4.20%		
ש3521	118477.0	+756.0
ש3524	111813.0	+744.0
ק-702 תשואה 4.17%		
ש3522	113631.0	+582.0
ש3523	107235.0	+558.0
ק-703 תשואה 4.12%		
ש3525	109784.0	+796.0
ש3526	109591.0	+821.0
ש3527	107378.0	+806.0
ש3528	104444.0	+813.0
ק-204 תשואה 4.27%		
ש3529	103837.0	+404.0
ש3530	101498.0	+395.0
ש3531	101060.0	+405.0
ש3532	98099.0	+393.0
ש3533	97915.0	+403.0
ש3534	92236.0	+381.0
ק-705 תשואה 4.22%		
ש3535	92535.0	+635.0
ש3539	87208.0	+613.0
ק-706 תשואה 4.33%		
ש3536	92145.0	+411.0
ש3537	92001.0	+412.0
ש3538	86592.0	+387.0
ש3540	86359.0	+397.0
ש3541	83424.0	+383.0
ש3542	83264.0	+391.0
ש3543	79147.0	+374.0
ק-707 תשואה 4.27%		
ש3544	79431.0	+486.0
ש3546	77452.0	+486.0
ש3547	77210.0	+486.0
ש3548	77089.0	+486.0
ש3550	73098.0	+460.0
ש3551	72699.0	+461.0
ק-708 תשואה 4.27%		
ש3545	77173.0	+475.0
ש3549	72836.0	+460.0
ש3552	66786.0	+425.0
ש3554	69617.0	+445.0
ש3555	69617.0	+445.0
ק-709 תשואה 4.31%		
ש3553	69183.0	+809.0
ש3571	59815.0	+755.0
ק-710 תשואה 4.44%		
ש3556	65983.0	+56.0
ש3558	65851.0	+55.0
ש3559	63491.0	+54.0
ש3560	60055.0	+51.0
ש3561	59819.0	+50.0
ק-711 תשואה 4.50%		
ש3557	66467.0	+93.0
ש3572	60252.0	+87.0
ק-712 תשואה 4.46%		
ש3573	59852.0	+141.0
ש3574	55175.0	+130.0
ש3577	55107.0	+132.0
ש3578	50861.0	+122.0
ק-713 תשואה 4.46%		
ש3575	54915.0	+80.0
ש3576	54699.0	+79.0
ש3579	50422.0	+74.0
ק-714 תשואה 4.35%		
ש3580	47168.0	+220.0
ש3581	42863.0	+204.0
ש3582	39481.0	+191.0
ש3583	36655.0	+182.0
ק-715 תשואה 4.41%		
ש3584	34761.0	-154.0
ש3585	32911.0	-150.0
ש3586	29778.0	-143.0
ש3588	31065.0	-142.0
ק-716 תשואה 4.59%		
ש3587	31037.0	+37.0
ש3591	28249.0	+34.0
ש3592	28205.0	+34.0
ש3593	28138.0	+34.0
ק-717 תשואה 4.39%		
ש3589	28378.0	+24.0
ש3594	27026.0	+22.0
ש3596	25802.0	+22.0
ש3597	25661.0	+22.0
ק-718 תשואה 4.47%		
ש3590	28141.0	+24.0
ש3595	26778.0	+22.0
5% מלוה פיתוח המדינה (בריבית צמודה)		
ק-101 תשואה 4.55%		
ש2001	114848.0	+417.0
ש2002	114396.0	+418.0
ק-102 תשואה 4.34%		
ש2003	110518.0	+93.0
ק-103 תשואה 4.55%		
ש2004	110899.0	+292.0
ק-104 תשואה 4.52%		
ש2005	103914.0	+75.0
ש2006	107153.0	+90.0
ש2007	105043.0	+89.0
ק-105 תשואה 4.54%		
ש2008	103931.0	+86.0
ש2012	101619.0	+85.0
ש2015	98886.0	+83.0
ק-106 תשואה 4.53%		
ש2009	105552.0	+239.0
ק-107 תשואה 4.54%		
ש2010	104702.0	+346.0
ש2011	102667.0	+340.0
ש2013	102535.0	+348.0
ש2014	99827.0	+340.0
ק-108 תשואה 4.65%		
ש2016	100486.0	+194.0
ש2018	97768.0	+193.0
ש2021	94474.0	+191.0
ק-109 תשואה 4.59%		
ש2017	97105.0	+82.0
ש2019	96747.0	+82.0
ש2020	93911.0	+79.0
ק-110 תשואה 3.54%		
ש2022	90522.0	+74.0
ק-111 תשואה 4.64%		
ש2023	89031.0	+333.0
ק-112 תשואה 4.50%		
ש2024	83158.0	+90.0
ש2027	80105.0	+88.0
ש2031	73964.0	+83.0
ק-113 תשואה 4.60%		
ש2025	83634.0	-138.0
ש2026	83238.0	-139.0
ק-114 תשואה 4.68%		
ש2028	80328.0	+69.0
ש2030	76307.0	+65.0
ק-115 תשואה 4.19%		
ש2029	76607.0	+665.0
ש2033	70398.0	+643.0
ש2035	64554.0	+597.0
ק-116 תשואה 4.55%		
ש2032	74471.0	-243.0
ש2034	70270.0	-246.0
ש2036	66590.0	-225.0
ק-117 תשואה 2.87%		
ש2037	65816.0	-446.0
ש2052	55274.0	-409.0
ק-118 תשואה 4.59%		
ש2038	63258.0	+53.0
ש2040	60814.0	+52.0
2051	57471.0	+49.0
ק-119 תשואה 4.05%		
ש2039	61234.0	+410.0
ש2041	57937.0	+396.0
ק-120 תשואה 3.32%		
ש2053	54975.0	+44.0
ק-121 תשואה 0.84%		
ש2054	54510.0	+594.0
ש2056	50522.0	+563.0
ש2058	46040.0	+524.0
ק-121ד תשואה 0.13%-		
ש2060	44026.0	+32.0
ק-122 תשואה 2.51%		
ש2055	52122.0	+41.0
ש2057	48243.0	+38.0
ש2059	43872.0	+35.0
ק-123א תשואה 0.48%		
ש2061	33972.0	-371.0
ק-123ב תשואה 0.52%-		
ש2062	32318.0	+25.0
ק-123ג תשואה 0.51%		
ש2063	29686.0	+21.0
גלים		
מ 16	103.8	-1.0
מ 17	105.8	03.03
מ 18	104.0	+2.0
מ 19	102.4	-1.1
מ 20	103.6	+.1
מ 21	102.5	-2.6
מ 22	99.7	
מ 23	91.6	-.8
ש24	90.3	+.1
ש25	90.0	-.4
ש26	91.0	
ש27	89.1	+.1
ש28	93.4	
ש29	93.4	03 03
ש30	94.5	
ש31	98.0	
32	95.5	+.5
33	99.0	03. 03
מר"ג 34	103.4	
אגרות חוב צמודות לדולר (100% הצמדה)		
מר"ס	200.0	
מר"ס	1160.0	
סופ-אלסינט	— הפסקת מסחר	
תדירן 84	109.4	
תדירן 85	400.3	-.1
"אדמכרי" צמוד דולר ריבית קבועה		
ק-601 תשואה 7.78%		
סד' 2501	154.5	+.9
סד' 2502	151.9	+.9
סד' 2503	147.0	+.9
ק-602 תשואה 7.82%		
סד' 2504	146.2	+.8
סד' 2505	140.6	+.8
ק-603 תשואה 7.70%		
סד' 2506	136.0	+.8
סד' 2507	131.2	+.8
ק-604 תשואה 6.10%		
סד' 2508	99.1	+1.3
"יהונתן"-צמוד דולר ריבית קבועה		
ק-901 תשואה 8.83%		
7001	227.2	+1.1
7002	222.0	+1.1
ק-902 תשואה 8.90%		
7003	208.3	+2.4
7004	193.6	+2.2
ק-903 תשואה 8.87%		
7005	181.0	+2.5
ק-904 תשואה 8.96%		
7006	170.0	+2.7
ק-905 תשואה 8.90%		
7007	158.7	+.7
7008	156.1	+.8
ק-906 תשואה 8.85%		
7009	151.4	+1.0
ק-907 תשואה 8.95%		
7010	142.0	+1.4
ק-908 תשואה 9.16%		
7011	133.2	+.6
7012	128.5	+.6
ק-909 תשואה 9.07%		
7013	121.7	+.6
ק-910 תשואה 8.99%		
7014	106.2	+1.0
ק-911 תשואה 9.02%		
7015	88.1	+1.4
7016	90.3	+1.5
7017	89.5	+1.5
7018	89.3	+1.5
7019	89.6	+1.5
7020	89.5	+1.5
7021	88.6	+1.5
7022	88.3	+1.5
ק-951 תשואה 8.99%		
7201	87.0	+.9
"גלבוע" צמוד דולר ריבית משתנה		
ק-801 תשואה 2.32%		
ש6101	12085.0	+1.0
ק-802 תשואה 2.55%		
ש6102	7302.0	+28.0
ק-803 תשואה 2.30%		
ש6103	6701.0	+30.0
ק-804 תשואה 2.65%		
ש6104	6054.0	+27.0
ש6105	5727.0	+26.0
ק-805 תשואה 2.78%		
ש6106	5518.0	+25.0
ש6107	5315.0	+25.0
ק-806 תשואה 3.00%		
ש6108	3787.0	+17.0
ש6109	3604.0	+16.0
ש6110	3543.0	+16.0
ק-807 תשואה 2.89%		
ש6111	2985.0	+13.0
ש6112	2895.0	+13.0
ק-808 תשואה 2.98%		
ש6113	1964.0	+9.0
ק-821 תשואה 3.82%		
ש6151	757.4	+11.2
ש6152	725.8	+10.8
ק-822 תשואה 3.88%		
ש6153	627.6	+7.5
ש6154	616.4	+7.4
ק-823 תשואה 3.82%		
ש6155	408.3	+1.8
ק-824 תשואה 3.84%		
ש6156	323.1	-2.7
ק-825 תשואה 3.88%		
ש6157	241.6	-1.2
ש6158	228.8	-1.2
ק-826 תשואה 3.85%		
6159	193.6	+3.2
ק-827 תשואה 3.82%		
6160	182.1	+2.0
6161	176.2	+1.9
ק-828 תשואה 3.88%		
6162	158.2	+.7
ק-829 תשואה 3.85%		
6163	147.3	+1.3
6164	141.6	+1.2
ק-830 תשואה 3.82%		
6165	133.5	+.6
ק-831 תשואה 3.90%		
6166	126.5	+.6
6167	123.7	+.6
6168	121.7	+.5
ק-832 תשואה 3.77%		
סד 6169	115.6	+1.9
ק-833 תשואה 3.74%		
6170	109.1	+1.2
ק-834 תשואה 3.85%		
6171	77.2	+.1
6172	76.1	+.1
ק-851 תשואה 3.85%		
6801	82.9	+.6

שערי קרנות נאמנות

שם הקרן	מחיר: היחידה	מחיר: הפדיון	שם הקרן	מחיר: היחידה	מחיר: הפדיון
[illegible]	[illegible]	[illegible]	[illegible]	[illegible]	[illegible]

פק"מ נייר
השקעה כדאית
לטווח קצר בריבית משתנה
ריבית פק"מ ל-7 ימים או ריבית במרווח קבוע מהפריים. הגבוה מבין השניים.
בנק לאומי

מנכ"ל „כור" תובע לשחרר מחירים ולהגדיל תמריצי יצוא

ישעיהו גביש: התעשיה לא תוכל להתמודד עם גידול העלויות והקפאת המחירים ושער החליפין

מאת דוד שרביט

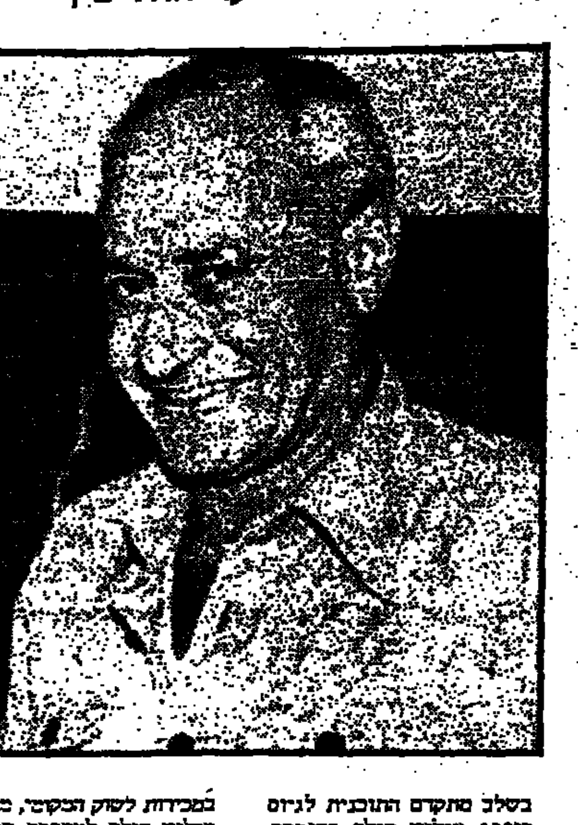

מנכ"ל „כור" ישעיהו גביש תובע להגדיל את תמריצי היצוא, לתרש את הלוואות הפיתוח ולשחרר מפעלים מהקפאת המחירים המקומית. לדבריו, התעשיה לא תוכל להתמודד לאורך זמן עם הגידול בעלויות והקפאת מחירי השוק המקומי ושער החליפין.

בתנאים הנוכחיים מנכ"ל „כור" אינו רואה אפשרויות להגדלת התפוקה ולהרחבת כושר הקליטה של עובדים חדשים בתעשיה. הוא קובל על כך שהממשלה נסוגה מתוכניתה להמיר העלאות שכר בריטור בהעלאות שכר נטו, דבר שיגרום לעומס נוסף על המעסיקים ויחמיר את מצבם בתנאים של הקפאת מחירים ושער חליפין.

מנכ"ל „כור" מתריע גם על המצב החמור בתחום יוקר המימון, שבו "כל דולר הלוואה הופך בתום שנה ל־2 דולר". מצב זה מחליש את כושר עמידתה של התעשיה ומחייב צמצום פעילות בשוק המקומי עם ההשלכות הנובעות מכך על יכולת ההעסקה של עובדים והיקף הייצור.

גביש מביא כדוגמא את קבוצת „תדיראן" כגורם שיכול היה להגדיל את תפוקתו בכ־100 מיליון דולר ולהעסיק 1,000 עובדים נוספים, אם היו מאפשרים לו לפעול בתנאים שלפני התוכנית הכלכלית. התיקון הנדרש לקבוצת „תדיראן" הינו כ־35 מיליון דולר מזה כ־10 מיליון דולר במחירים לשוק המקומי, כ־13 מיליון דולר בתמריץ ליצוא (שקוצץ לחצי) וכ־10 מיליון דולר בתוצאות המימון.

מאז הנהגת מגבלות לווה בודד על הבנקים הישראליים נאלץ קונצרן „כור" לחפש תחליפי מימון אחרים. על רקע זה גויסו 50 מיליון דולר ב„קומרשיל פיפרס". ובמבצע בשלב מתקדם התוכנית לגיוס כ־100 מיליון דולר בהנפקת אג"ח. „כור" לא העביר בשלב זה, את הכספים שכבר גוייסו והם נשמרים כרזרבה נזילה מחו"ל.

ב„כור" מגבשים כיום את תוכנית העבודה לשנת 1986 וזו תושלם בעוד כשבועיים. התוכנית תציב יעדים גבוהים יותר בתחום היצוא „מתוך הנחה שזהו המקור הבלעדי לגידול הקבוצה בשנה הבאה", אומר גביש.

בתשובה לשאלה מתייחס גביש לשני מפעלים בעייתיים בקבוצה: „סולתם" – רמת הפעילות של המפעל הוקטנה להיקף שנתי של 50 מיליון דולר, זאת לעומת יותר מ־110 מיליון דולר בשנה הקודמת. 25 מיליון דולר מהייצור מוכוונים למכירות לשוק המקומי, מזה 15 מיליון דולר למערכת הבטחון והשאר לשוק האזרחי ו־25 מיליון דולר מתוכננים לייצוא. מספר העובדים במפעל צומצם ל־1,000 לעומת 1,400 בשנה הקודמת.

„אליאנס" – חל שיפור במצב התפעולי של המפעל וזאת על רקע של התאוששות המכבשות האירופיים. היצוא לארצות אירופה מסתכם בכ־25 מיליון דולר. עם זאת, בשוק המקומי (כ־40 מיליון דולר) נפגע המפעל מהקפאת המחירים ומקיצוץ רכישות במערכת הבטחון. פיטורי 350 עובדים בשנתיים האחרונות, מהם 280 בשנה האחרונה חסכו למפעל הוצאות שכר של 5 מיליון דולר לשנה.

מהישובים שנערכו באוצר עולה:

כח הקניה של השכר גבוה יותר מתקופת ארידור

מאת סופרנו הכלכלי של „דבר" בירושלים

כוח הקניה הריאלי שכירי הציבור גבוה כיום מהרמה של השנים האחרונות ואפילו בתקופתו של שר האוצר יורם ארידור. כך מראה ניתוח שנערך בלשכת היועץ הכלכלי במשרד האוצר. נתונים אלה מחושבים על פי בסיס של ממוצע של כוח הקניה הממוצע 81 1980. לעומת מדד של מאה באותה שנה הגיע כוח הקניה בשנים של ארידור 82 1981 ו־3 1982 ל־114 נקודות. כלומר כוח הקניה הריאלי שכירי הציבור היה גבוה באותן שנים ב־14 אחוז לעומת הרמה 81 1980.

לפי נתוני היועצת הכלכלית במשרד האוצר הגיע כוח הקניה בפברואר 1986, לפי אותו בסיס, ל־116.3 כלומר ב־16 אחוז יותר מאשר בשנת הבסיס 81 1980 ובכשני אחוזים יותר מאשר בתקופת ארידור, הרמה הגבוהה של כוח הקניה היא פועל יוצא של האינפלציה הנבוכה.

חישוב כוח הקניה הריאלי מתבסס על מידת השחיקה של ההכנסה במשך החודש. כאשר האינפלציה החודשית היתה 10 אחוז למשל, נשחקה המשכורת ב־15 אחוז בממוצע במשך החודש ואילו כיום המשכורת איננה נשחקת, ולכן כוח הקניה גדל.

משרד האוצר מתכוון להשתמש בנתונים אלה כדי לשכנע את ההסתדרות לוותר קליל על תוספות שכר בשנה הקרובה, כדי למנוע חידוש האינפלציה הפוגעת בכח הקניה של השכר. לפי נתוני האוצר ירד כוח הקניה ביולי 1985 ל־98 נקודות לפי הבסיס של 81 1980. כתוצאה מכך היתה רמת כוח הקניה הממוצעת בשנת התקציב 6 · 1985 נמוכה מזו של השנים האחרונות והגיע ל־106.2 נקודות.

השכר בערי פיתוח מפגר בהרבה לעומת אזור המרכז

מאת חיים ביאור

השכר במפעלי תעשיה בערי פיתוח מפגר בעשרות אחוזים לעומת השכר המשולם במפעלים המצויים במרכז הארץ – קובע סקר שהוכן בידי אלה במכון למחקר כלכלי חברתי של ההסתדרות.

הסקר, שהונח על שולחנו של יו"ר האגף לאיגוד מקצועי חיים הברפלד, מבוסס על נתוניה של לשכת מס ההסתדרותית על השכר בארבעה מפעלים מענפי המזון והקוסמטיקה – שניים במרכז הארץ ושניים בערי פיתוח, הדומים בגודלם ובמוצר שהם מייצרים.

מתברר שבמפעל המזון שבמרכז הארץ משולם לעובדים שכר ממוצע בסך 847 שקלים, לעומת 704 שקלים המשולמים, בממוצע לעובד במפעל מזון באיזור פיתוח – פער של 20.3 אחוז. במפעל קוסמטיקה במרכז הארץ משולם שכר בממוצע בסך 860 שקלים, לעומת שכר בממוצע בסך 523 שקלים במפעל דומה באיזור פיתוח – פער של 64.4 אחוז.

כלכלני ההסתדרות מציינים שלטענה הפרש המובהק בין השכר שמשולם לעובד במרכז הארץ לבין השכר שמקבל עמיתו באזור פיתוח, ניתן להסיק בוודאות שבאזורי הפיתוח קיימים מונופסונים (כמונופולים בשוק העבודה).

המסכם קובע שהשיטה היעילה לטיפול במונופסון, אשר פוגע ביעילות וברווחה, היא על ידי קבלת חוק שכר מינימום, אשר יביא להשוואת השכר בין העובדים באיזורי הפיתוח לבין עמיתיהם המועסקים במרכזי האוכלוסיה הגדולים.

מתנגדי החקיקה לשכר מינימום מצביעים על השלכות שליליות שיש לחקיקה שכזו על התעסוקה. כלכלני ההסתדרות מטעימים שישנה אכיפה עקרונית בגישה זו בתנאי שבשוק העבודה קיימים הרבה מציעי עבודה ודורשי עבודה, אך זה אינו המצב. לדבריהם, שכר המינימום לא רק שלא יגרום לאבטלה מעמיקה כטענת מתנגדיו, אלא אף יגדיל את התעסוקה.

המעבר ל„מדד בגין" ינפח ריווחי הבנקים לשנת 1984

מאת דוד שרביט

מעבר הבנקים לדיווח כאוני על בסיס „מדד בגין" בקום „מדד ידוע" יגרום לניפוח ההוצאות העיסקיות שלהם בשנת 1984 וזקפה על עליית ההשוואה בין 1985 לעומת קודמתה. ניפוח זה הינו תוצאה של ההפרש הניכר בין עליית המדד „הידוע" ב־1984 (486 אחוז) לבין עליית מדד „בגין" (445 אחוז).

הבחנה ראשונית של התופעה עולה מדאוני הבנקים למשכנתאות, „בירב" ו„עצמאות" מקבוצת הבנק הבינלאומי. הרווח „החדש" של בנק בירב לשנת 1984 גדול פי 6, בערכים ראליים לעומת הרווח המקורי שפורסם בזמנו ב־2.5 מיליון שקל לעומת כ־400 אלף שקל (בשקלים מתואמים לסוף 1985).

השימוש במדד בגין, מדד הדצמבר המתפרסם ב־15 בינואר בקום מדד ידוע, מדד נובמבר המתפרסם ב־15 בדצמבר, גורם לניפוח משמעותי של הרווח המיוחד בבנקים למשכנתאות באחר וכל עסקאותיהם מבוצעים לפי „מדד ידוע", הן בתחום הפקדונות והן בתחום ההלוואות. מנכ"ל בנק „בירב" אלחנן שנה, סבור כי יש לערוך רביזיה בהוראה החדשה של הפיקוח על הבנקים ולאפשר לבנקים למשכנתאות לערוך את דו"חותיהם לפי המדד הידוע, כפי שאיפשרו להברות שרוב פעילותם ביצוא ליתאם את הדו"חות הכספים שלהם על פי שערי המטבעות בהן הן פועלות ולא על פי המדד המחירים לצרכן.

תחום בעייתי נוסף המתברר מהדו"חות הכספים של שני הבנקים למשכנתאות הוא המיסוי. מתברר כי ההפרשה למס בבנק „בירב" הגיעה לשיעור העולה על הרווח לפני מס – 101 אחוז, כך שבפועל נוצר הפסד מתואם של כחצי מיליון שקל לעומת רווח „חדש" של כ־2.5 מיליון שקל אסתקר. שיעור מיסוי זה הינו תוצאה משוקללת של 84 אחוז מיסוי בבנק עצמאות, שבירב מחזיק בשליטה בו ו־112 אחוז מיסוי בבנק בירב עצמו.

שיעור המס הממוצע הכולל על הבנקים למשכנתאות הינו בגובה של 70.5 אחוז. השיעור הגבוה – העולה כאמור על הרווח התפעולי לפני מס – הינו תוצאה של הגבלות ניצול ההגנה על ההון והשחיקה האינפלציונית של פיקדונות המס הכוספות. יצויין כי התשואה ברווח של בנק „בירב" על ההון העצמי הגיעה בשנת 1985 לכ־17 אחוז ואילו התשואה נטו היתה שלילית בשיעור של כ־1.5 אחוז, בשל שיעורי המס הגבוהים.

8 מיליון דולר הושקעו במפעל המתכת בכפר הנשיא

מאת משה גבע

קונצרן „כור" וקיבוץ כפר הנשיא השקיעו כל אחד 4 מיליון דולר בהקמת מפעל משותף בגליל העליון. המפעל המייצר מוצרי מתכת מתוחכמים המיועדים בעיקר לייצוא, הוא בבעלות שווה של „כור" ושל „כפר הנשיא". ניהול המפעל יהיה בידי „כפר הנשיא", וחבר הקיבוץ, יהושע אורלשטיין, ינהל את המפעל, לפחות ב־10 השנים הבאות.

במסגרת „כור" פועל המפעל כחלק מחטיבת כור מערכות ומכניקה בראשותו של בוסה פלד.

בתום השנים הראשונות שמורה לקיבוץ האופציה להחליט באם הוא חפץ להמשיך את השותפות עם הקונצרן ההסתדרותי.

המפעל, שהתחיל את פעולתו בתחילת השנה באזור התעשיה ראש פינה־חצור, מתמחה בייצור פיטינגים וחלקי צנרת לתעשיה אליחלד. זהו המפעל היחיד מסוגו בארץ שמבוצעים בו כל תהליכי הייצור החל ביציקת החומר ועד העיבוד השבבי.

בחודשיים הראשונים לפעולתו הספיק המפעל לייצר בהיקף של 5 מיליון דולר מהם 4 מיליון דולר הופנו ליצוא לארה"ב ולאירופה.

אורלשטיין מסר כי תוך 3־4 שנים יסתכם היקף הייצור של המפעל החדש ב־8.5 מיליון דולר לשנה. מהם יופנו לייצוא מוצרים בהיקף של 7.5 מיליון דולר. חלק מן היצוא יבוצע ישירות וחלק באמצעות „כור סחר".

המפעל, המעסיק כ־100 עובדים – רובם מחצור, משתרע על פני שטח של 20 דונם באזור התעשיה החדש בגליל העליון. מבני המפעל עצמם המקיפים שטח של 5000 מ"ר, הוקמו על ידי חברת „מבני תעשיה".

מוצעת תוכנית צמודה עם חסכון לזמן קצר

בנק הפועלים מפעיל מסלול חסכון חדשני המשלב חסכון צמוד למדד לתקופה של שנתיים וחצי, עם חסכון לתקופות זמן קצרות של מספר חודשים בריבית גבוהה, המבוססת על רבית ה„פריים".

מסלול החסכון החדש מופעל בעקבות הפעלת תוכנית „ביטוח תשואה" שתוך תקופה קצרה נמכרה כולה.

מסלול החסכון החדש, המופעל גם הוא במסגרת „חסכון תשואה", מקנה לחוסך גמישות רבה ביותר במשיכת כספי החסכון כבר בשנה הראשונה לחסכון. לפי תנאי התכנית שמציע הבנק, יוכל החוסך למשוך את כספי החסכון כבר כעבור 3 חודשים, ולאחר מכן מידי חודש – עד תום 12 חודשי חסכון.

הסדר ייחודי זה מעמיד לרשות החוסך 10 תחנות משיכה בשנה הראשונה לחסכון, דבר המקנה לו גמישות מרבית, שכן הוא אינו נדרש להחליט מראש על תקופת החסכון.

הרבית שיקבל החוסך בתחנות המשיכה האמורות תתבסס על שיעורי רבית ה„פריים" ללקוחות עסקיים. הרבית תהיה מדורגת, והיא תתעלה ככל שתקופת החסכון תהיה ארוכה יותר. כך שימשוך את כספו כעבור 9 חודשים ועד 12 חודש, יהנה מרבית „פריים" מלאה.

חוסך שיתמיד לחסוך במשך שנתיים וחצי יקבל הצמדה מלאה למדד (30 מדדים מלאים) ורבית צמודה בשיעור של 6% לשנה.

התכנית במתכונתה הנוכחית תופעל החל מיום חמישי הקרוב לתקופה מוגבלת בלבד.

שער הדולר ממשיך לרדת

הדולר והליש"ט נחלשו מאוד, המארק הגרמני היה חזק, המטבע היפאני יציב – זו היתה תמונת המצב בשוקי הכספים בשבוע שעבר.

הדולר צריך לרדת עוד

שער הדולר צריך לרדת עוד – כך קבע שר־האוצר האמריקאי ג'יימס בייקר וכך טוען גם סגן נגיד הבנק המרכזי האמריקאי, מרטין פרסטון. גם נגיד בנק המרכזי של ארה"ב, פול וולקר, שחלק תחילה על דעתם של סגנו ושר האוצר, הודיע בראיון ששודר ביום ראשון בערב, שהוא מסכים עם שר־האוצר בקשר לשער החליפין של הדולר.

הכרזתו של פול וולקר הגבירה מאוד את ההיצעים הדולריים, בעיקר לאחר שהתברר שהמדדים הכלכליים שפורסמו בשבוע שעבר לא היו טובים במיוחד. יש להביא בחשבון שמדובר במדדים הנוגעים לצריכה, להכנסה המקומית, לאינפלציה ולתפוקה הכללית. כל המדדים הללו לא היו טובים ביותר וביטאו את המשך הרגרסיה הכלכלית של ארה"ב.

מאחר שהיקף הפעילות הכלכלית של ארה"ב מוסיף להצטמק, לא מן הנמנע ששערי הריבית הדולרית ירדו גם הם, ובסופו של דבר יצטמצמו גם הביקושים לדולרים, כי ירידה בשערי הריבית משפיעה לרעה על הביקוש למטבע כלשהו. ירידת שער הריבית מקטינה את התשואה על הפקדות באותו מטבע ומשפיעה לרעה על הביקושים השקעתיים.

אף ששער הדולר ירד במשך רוב ימות השבוע האחרון, נבלמו הירידות ביום ששי, תוך המדדים הכלכליים הירודים שנרשמו באותו יום. מתברר שבחודש ינואר בניגוד לציפיות הגיע הגרעון המסחרי של ארה"ב לשיא חודשי של 16.5 מיליארדי דולרים.

למעשה אין שום הצדקה לגידול בגרעון המסחרי, כי מחירי הנפט יורדים וחשבון הנפט של ארה"ב במטבע חוץ, הולך וקטן מה עוד שירידת שער הדולר היתה אמורה להביא לצמצום היבוא ולהגדלת היצוא.

זה לא קרה, הדבר רק מחזק את טענת הקוראים להמשיך ולהוריד את שער הדולר, כדי לאזן את הסחר העולמי. העליה המהירה של שער הדולר עשויה להתגלות כסבכית וקצרת ימים, כיוון שלפי שעה אין לה שום הצדקה, בעיקר משום שהגרעון המסחרי של ארה"ב מוסיף לתפוח.

תנודות חדות בשער הליש"ט

תנודות חדות חלו בשערו של המטבע הבריטי במשך השבוע. באמצע השבוע עלה שער הליש"ט ביחס לשערי המטבעות החשובים, אך ביום ששי הוא ירד ירידה תלולה, בעקבות הירידה התלולה במחירי הנפט העולמי. עליית השיא של הליש"ט השבוע היתה 1.5 דולר, הירידה – 1.442 דולר. המטבע הבריטי ירד לשפל גם ביחס למארק – 3.2275 מרקים, ולשפל שלא היה כדוגמתו זה ארבע וחצי שנים ביחס לפראנק הצרפתי – 9.926 פר"צ.

למעשה הלירה שטרלינג נחלשה על אף ההערכות החיוביות לגבי המשק הבריטי בשני סקרים, אחד של התאחדות התעשיינים הבריטית והאחר של בית־הספר הלונדוני לכלכלה, שהיו די אופטימיים לגבי סיכויי הצמיחה של המשק הבריטי בחודשים הקרובים.

מארק גרמני

מעמדו של המארק הגרמני די חזק והוא ללא ספק המטבע מספר אחד, לא רק באירופה אלא בעולם כולו. המארק נהיה למעשה לתחליף השקעתי לדולר האמריקאי, בגלל חולשת הלירה־שטרלינג והמדיניות של הבנק המרכזי של יפאן, השומר על שער חליפין יציב ביחס לדולר.

אגב, שער היאן היפאני עלה במקצת במשך השבוע, אף שהממשלה היפאנית רוצה לבלום את עליית שערו של היאן.

בסוף השבוע עלה היאן ל־180.2 יאנים לדולר.

ירידות חדות במחיר הנפט

בשבוע שעבר ירדו מחירי הנפט ומחירי המתכות היקרות: הירידה התלולה שחלה בשער הלירה שטרלינג והדולר השפיעה על מחירי המתכות הבסיסיות ועל מחירי המזון.

הביקוש לנפט פחת מאוד, הן בשוק הספוט והן בחוזים ארוכי־טווח. מזג־האוויר הקר, שבגללו גדל הביקוש הצרכני לנפט בשוקי הנפט של לונדון וניו־יורק, מגיע כנראה לסיומו ויש פחות רכישות נפט בשווקים. מחירי נפט הספוט ירדו איפוא כפי שאפשר להוכח מהטבלה, אך ירידות המחירים התלולות באמת נרשמו בחוזים העתידיים לנפט. המחירים הנקובים בהם מתקרבים לעשרה דולרים החבית. מחיר חבית נפט בחוזה לאספקה בחודש מאי, כלומר בעוד שלושה חודשים, היה 12.75 דולר, ואילו חבית נפט למסירה בעוד ששה חודשים, כלומר באוגוסט, כבר נמכרה ב־11.8 דולרים.

ירידה במחיר הזהב

מחיר הזהב ירד במשך השבוע הדבר המתיש רבים. הירידה במחירי הזהב לא היתה צפויה, כי בעקבות חוסר־היציבות בשוקי הכספים ובעקבות שביתתם של עשרת־אלפים כורי מכרות זהב בדרום־אפריקה, היה אפשר לחשוב שמחירי הזהב יעלו. המשקיעים לא רצו. מחזיקי הזהב ורוכשי הזהב הפוטנציאליים סבורים, שהזהב אינו תחליף טוב למטבעות השונים, כי אין הוא נחשב עוד לאמצעי מתגמל. בעקבות הרכישות הללו התהוו היצעים השקעתיים ומחיר הזהב ירד במקצת, על־אף חולשת הדולר ועל־אף השביתה בדרום־אפריקה.

ירידת מחיר הכסף אינה שייכת לעניין. היא מושפעת מהצטמצמות הביקוש התעשייתי לכסף.

הצטמצמות הביקוש התעשייתי למתכות בסיסיות

במשך רוב ימות השבוע היו הביקושים התעשייתיים לרוב המתכות הבסיסיות יורדים ועל כן ירדו המחירים. אך ביום ששי חלה עליה תלולה במחירים אף שהביקושים התעשייתיים עדיין יורדים, בגלל הירידה התלולה בשער הליש"ט, שהקפיצה את הביקושים ההשקעתיים למתכות הבסיסיות. הביקוש התעשייתי הירוד קשור ככל הנראה, בירידה בביקוש לאוטומובילים ביפאן, ששם חוששים מפני הצטמצמות היצוא שלהם לארה"ב. גם הביקוש התעשייתי למתכות בסין ירוד במקצת, כי גם שם הצטמצמה הפעילות הכלכלית.

בשוקי המזון יש השפעה מוניטרית גם לדברים אחרים. מחיר הקאקאו, למשל, ירד בעקבות משלוחים גדולים מחוף השנהב ובעיקר בגלל החלטת חוף השנהב שלא להצטרף להסכם הקאקאו העולמי, שנחתם בימים אלה.

מחיר הקפה עלה, בעקבות העליה בשער הליש"ט וגם בגלל ביקושים השקעתיים לרוב. גם מחיר הסוכר הלבן עלה, בגלל הביקוש הצרכני. הביקוש התעשייתי לסוכר, כלומר הביקוש לסוכר הגולמי, ירד למדי.

בשוק הדגנים של ארה"ב היתה לחולשת הדולר השפעה על מחירי החיטה: נוצרו ביקושים גדולים השקעתיים על־פי רוב מצד גורמים שונים, הסבורים שהביקוש לחיטה אמריקאית בשוקי היצוא יגדל. לעומת העליה התלולה במחיר החיטה, חלה ירידה תלולה במחיר התירס, כי יש עודפים גדולים של תירס מהיבולים הדרום־אפריקאים והיבולים במרכז אמריקה. מחירי הסויה, לעומת זאת, עלו במקצת, ונראה שהם הושפעו מתנגמות סכביות.

עליה די גבוהה חלה במחיר הכותנה, בגלל הגידול בביקוש התעשייתי, אך בעיקר בגלל השפעת הדולר החלש על הביקושים לכותנה אמריקאית בשוקי היצוא.

פקיד הבחירות לבחירת ועדה חקלאית שליד המועצה המקומית אבן – יהודה

הודעה על תוצאות הבחירות

לפי סעיף 66 לתוספת השניה

ביום ד' אדר א' תשמ"ו (16 לפברואר 1986), כמועד שנקבע על ידי לכך הוגשה 1 הצעת מועמד לבחירת 8 נציגים של החקלאים בועדה החקלאית שליד המועצה המקומית אבן יהודה.

בהתאם להודעתי מס' 4 מיום 18.2.86 אושרה על ידי הצעת מועמדים זו.

1. המועמד: קפלן אביהו בן 57, רחוב בנימין.
2. המועמד: בכר רובבינו (ראובן) בן 86 רחוב השרון.
3. המועמד: אפשטיין ישראל בן 79 רחוב איילת השחר.
4. המועמד: מיינבסקי מנחה בן 66 רחוב השרון.
5. המועמד: ברוכה חיים בן 64 רחוב אהבת ציון.
6. המועמד: אקשטיין מרדכי בן 58 רחוב המתמיד.
7. המועמד: שרמוני דן בן 52 רחוב הפלמ"ח.
8. המועמד: פיכמן פינחס בן 62 רחוב הותיקים.

הואיל ומספר המועמדים שאושרו שווה למספר הנציגים העומדים לבחירה הכרזתי ביום 25.2.86 בתוקף סמכותי לפי תקנה 46 (א) לתוספת השניה הנ"ל על המועמדים המפורטים לעיל כעל האישים שנבחרו כנציגי החקלאים בועדה החקלאית שליד המועצה המקומית אבן יהודה.

ניתן ביום 25.2.86 בנוכחותם של עדי חיימובסקי, יהודה נתן, פינחס פיכמן, אורה גרתי, אביהו קפלן.

התאריך: 26.2.86

שמ, 11.ש.מ, 11 מינה רובביצ'
פקיד הבחירות
לועדה החקלאית שליד מועצת אבן יהודה

חוק התכנון והבניה תשכ"ה–1965

מרחב תכנון מקומי שדרות

הודעה בדבר הפקדת שינוי תכנית מפורטת

נמסרת בזה הודעה בהתאם לסעיף 89 לחוק התכנון והבניה תשכ"ה – 1965, כי במשרדי הועדה המחוזית לתכנון ולבניה מחוז הדרום, ובמשרדי הועדה המקומית לתכנון ולבניה שדרות הופקד שינוי תכנית הנקראת שינוי מס. 48 לתכנית מפורטת 102/03/21, ביחד עם התשריט המצורף אליו.

עיקרי הוראות התכנית: א) שינוי יעוד במגרשים לבניה פרטית משטח בנין ציבור לשטח מגורים קוטג'.

ואלה השטחים הכלולים בתכנית:

שטח: 3896 מ"ר, גוש: 1899, מגרש: 600, 601.

כל המעוניין בשינוי התכנית רשאי לעיין בה ללא תשלום בימים ובשעות שהמשרדים האמורים פתוחים לקהל.

כל המעוניין בקרקע, בבנין או בכל פרט תכנוני אחר, הרואה עצמו נפגע על ידי שינוי התכנית וכן כל זכאי על פי סעיף 100 לחוק, רשאי, תוך חודשיים מיום פרסומה של הודעה זו ברשומות להגיש התנגדות לשינוי התכנית במשרדי הועדה המקומית האמורה.

י. ברזל
יו"ר הועדה המחוזית לתכנון ולבניה
מחוז הדרום

ידיעות אחרונות — הלוח הנפוץ ביותר — „דבר" בבוקר

שותפים · הכרות · ירושלים · דירות בשכירות · מכוניות · נקיון ואחזקה · בידור · דרושים לראשון · רוצים לקנות · רהיטים · וידאו ט.ב · הלוואות · ריפוי והרזיה · מציעים למכירה · מכוניות · עסקים · מגרשים · הצעות עבודה · וילות ובתים · דירות למכירה · דירות בשכירות · דירות מרוהטות · דירות בדמי מפתח

[illegible]

לביה"ס התיכון הניסויי הפתוח „אבשלום" בראשל"צ
ת.ד. 489
טלפון 03-998586
דרושים לתשמ"ז
מורים
בעלי רשיונות הוראה בכל המקצועות.
מועמדים יפנו בכתב
מפרטי ותולדות חיים ונסיון בחינוך.

יש בספרית „דבר" הרבה ספרים שחסרים עדיין בספריה שלך.

חדשות • חדשות • חדשות • חדשות • חדשות • חדשות • חדשות • חדשות

„עשיתי את זה בשבילך!" – אמר לאמו הצעיר שהרג את אחיו במהלומות גרזן

מאת נתן רועי, סופר „דבר"

המשטרה תבקש היום משופט שלום בתל־אביב להאריך את מעצרו של צעיר בן 22, חייל משוחרר, שהודה כי רצח אתמול במהלומות גרזן את אחיו, שמיר בן־יוסף, בן 32, בבית אמם האלמנה שברחוב בר־אילן 22 בתל־אביב. המניע לרצח הוא, כנראה, חיכוך בין האחים על רקע היחס לאמם.

אתמול סמוך לשעה 10.00 בבוקר נכנסה האם הביתה אחרי שחזרה מקניות. לעיניה התגלה בנה הבכור שמיר מוטל על הרצפה וגולגלתו מרוסקת. האם פתחה בצעקות ורצה אל אחד המשרדים השוכנים בבניין הדירות. היא ביקשה מאחד העובדים לעלות לדירתה כי קרה אסון נורא ואולי אפשר להציל את בנה. האיש עלה לדירה, וכשראה את ההרוג, ירד בבהילות והודיע למגן־דוד־אדום.

למקום הגיעה ניידת טיפול נמרץ, ואנשי מגן־דוד־אדום מצאו את הנרצח ללא רוח חיים. איש צוות הניידת דוד דיכטר סיפר אחר־כך:

„זה היה מחזה מחריד. הגרזן היה מוטל על הרצפה וגולגלתו של הנרצח היתה מרוסקת לגמרי, כמו אחרי התעללות ממושכת ולא כמו אחרי מכה אחת".

שוטרים ממשטרת מרחב ירקון הגיעו גם הם למקום ופרצו את דלת האמבטיה, שהיתה נעולה. בחדר האמבטיה מצאו שוכב את האח הצעיר במצב של טשטוש. הוא בלע 60 גלולות שינה, וניסה, לדבריו, לשים קץ לחייו בתלייה על־ידי חבל של תריסים. אנשי צוות מד"א החלו לטפל בו, ושטפו את קיבתו, ואחר־כך העבירו אותו אל בית־החולים „איכילוב".

לפני כן עוד הספיק האח הצעיר להשיב על שאלת אמו למה הרג את אחיו: „עשיתי את זה בשבילך, כי הוא הפריע לך והתעלל בך", אמר.

השכנים סיפרו אתמול, כי לפני כמה חודשים הוזמן לדירה צוות של מד"א. מן המשטרה נמסר, כי אחד האחים היה מאושפז בעבר בבית־חולים פסיכיאטרי. אולם לפרט זה לא היה אימות רשמי.

גופת הנרצח שמיר בן־יוסף מכוסה בשמיכה בדירה ברחוב בר־אילן בתל־אביב (צילום: י.פ.פ.א.)

מחשוב מואץ מדי של מערכת החינוך סופו אכזבה מהמחשב – אומרים מומחים

מאת סופרת „דבר" לענייני חינוך

„המחשב לא יפתור את הבעיות של בית־הספר. לכל היותר יוכל לעזור למורים ללמד יותר טוב מקצועות שונים ולהרגיל ילדים ללחוץ בחדווה על הכפתורים" – כך סיכם אתמול פרופ' עוזיאל פז מהטכניון, שמונה לראש הוועדה לתוכניות לימודים במחשב בבתי־ספר תיכוניים, את הציפיות שניתן לתלות בעתיד הקרוב בהכנסת מחשבים לבתי־הספר.

אתמול הסתיים בירושלים הכינוס הראשון שהוקדש לבעיות מחשוב מערכת החינוך. השתתפו בו מדענים, אנשי חינוך ואנשי תעשייה. בין הבעיות שהועלו: העדר מורים בעלי כישורים להוראת מדעי המחשב בבתי־ספר תיכוניים; העדר מדיניות מצד משרד החינוך ברכישת מחשבים ותוכנות; העדר ידע כיצד ליישם מחשבים ותוכניות לצרכי מערכת החינוך.

פרופ' דוד חן, שמונה ליועץ מדעי לשר החינוך, טען, כי הכנסת המחשב לשימוש מערכת החינוך היא תהליך איטי, הדורש מחקר מעמיק של שנים רבות, ובינתיים יש סכנה של אכזבה מוקדמת מדי מהפוטנציאל הטמון במחשב.

„מעמיסים על המחשב ציפיות שלא יהיה אפשר לממשן בקרוב. בתי־ספר מצטיידים במחשבים בלי לדעת איך ליישם אותם לצרכי למידה. התוכנות הקיימות אינן מתוחכמות וחלקן אינו מתאים. הן נתונות ואינן נותנות גם המחשב", אמר פרופ' חן.

יו"ר המזכירות הפדגוגית במשרד החינוך דוד פור, הודיע, כי המשרד יקבע בקרוב מדיניות הנחיות לבתי־הספר ברכישת מחשבים ותוכנות.

חברות אמריקאיות בוחנות הקמתן של שלוחות בישראל לשם יצוא לאירופה

מאת משה גבע

כמה חברות אמריקאיות גדולות, הפועלות בעיקר בתחום התעשייה עתירת־הידע, בוחנות בימים אלה אפשרות להקים בארץ מפעלי ייצור או הרכבה למוצריהן.

בכוונת האמריקאים לשווק את המוצרים לאירופה באמצעות יצרנים, משווקים ואנשי שירות מבני ישראל, ולהנות בדרך זו מהסכמי העדפה שיש לישראל עם השוק האירופי המשותף.

דברים אלה מסר אתמול נשיא לשכת המסחר ישראל־אמריקה אריה מקלף. הוא אמר ל„דבר", כי לקראת שבוע המסחר ישראל־אמריקה, שיתקיים במחצית חודש נובמבר בתל־אביב, יכין צוות כלכלנים מחקר מפורט המנתח את הנושא. לדבריו, הדרגות המכסים שיש ליצוא הישראלי לאירופה בכמה מוצרים, מתבטאים לעתים בפער של כ־16 אחוז לטובת היצוא האמריקאי ליבשת זו. פער זה עשוי לגדול בעוד כשנתיים, כאשר המכסים על חלק מהמוצרים יבוטלו.

ראשי הוועדה המארגנת של שבוע המסחר, דוד ארמון וגינה אדמוני, מסרו, כי בשנה האחרונה חל גידול של כ־30 אחוז ביצוא מוצרים ישראליים לשוק האמריקאי. גם השוק הישראלי מהווה מקור משיכה ליצרנים ולספקים אמריקאים והוא משתווה בגודלו לשוק השוודי ומהווה כמחצית מכוח הקנייה של השוק האיטלקי בארה"ב.

מארגני אירועי שבוע המסחר מצפים לבואם של כ־300 נציגי חברות מארה"ב, ראשי מנהל ופקידים בכירים.

מכוניתו של מפקד כלא דמון מולכדה ברימון־דרסס ונשרפה

(ע.) – מכוניתו של מפקד כלא „דמון" פוצצה ועלתה באש אתמול לפנות בוקר בחיפה.

במשטרה בודקים אם רימון־הדרסס שהוטמן במכונית נועד להתפוצץ עם הפעלתה, כדי להתנקש בחייו של מפקד הכלא, סגן־גונדר רפאל שוקרון.

קול פיצוץ העיר בשעה 4.30 לפנות בוקר את דיירי קרית־שפרינצק בחיפה. רבים מהתושבים שהתעוררו משנתם חשבו, כי מדובר בפעולת חבלה. כוחות המשטרה שחשו למקום גילו, כי מכונית מדגם „פיג'ו", המשמשת את מפקד כלא „דמון" המתגורר בשכונה, פוצצה ועלתה בלהבות, לאחר שהוטמן בה רימון־דרסס. המכונית נשרפה כליל, אך איש לא נפגע ולא נגרם נזק לכלי־רכב אחרים.

סגן־גונדר שוקרון, שניעור אף הוא לקול הפיצוץ, חשב תחילה שמדובר במטען חבלה, אבל לאחר שנודע לו כי מכוניתו עולה באש, הזעיק את חבלני המשטרה אף לדירתו, מחשש כי הדלת מולכדה במוקש. חבלן המשטרה בדק את הדלת, ולאחר שקבע כי הכל כשורה, ירד מפקד הכלא ובחן את שרידי מכוניתו.

למקום הוזעקו מומחים לזיהוי פלילי, והם ליקטו את שרידי רימון־הדרסס וממצאים נוספים שהיו במקום. דיווח מיידי נמסר גם לשירות בתי־הסוהר.

לנשי הגליל אין מיילדות כי רובן עזבו כדי ללדת

מאת שמעון ויין, סופר „דבר" בצפת

מצוקה קשה פוקדת באחרונה את מחלקת היולדות של בית־החולים הממשלתי בצפת בשל המחסור במיילדות. אחדות מעובדות במחלקה נמצאות בחופשות לידה, אחרות נמצאות בחודשי הריון מתקדמים ושתי אחיות עזבו לא מזמן את המחלקה.

המחלקה, המשרתת את כל איזור הגליל וצפון הגולן, מתפקדת כיום עם שתי אחיות בלבד במשמרת, ואם לא תבוא תגבורת מיד, תישאר בשבוע הבא רק אחות תורנית אחת במחלקה.

האחות הראשית של בית־החולים בצפת, רחל בוריה אמרה, כי במצב שנוצר הוחלט לקבל אחיות גם לחצי משרה ולרבע משרה.

„אל־על" תחנוך בסוף החודש את הקו הישיר לטורונטו

מאת אריה אורן, סופר „דבר"

„אל־על" תחנוך בסוף החודש את הקו הישיר החדש שלה לטורונטו שתהיה היעד ה־30 במספר של החברה. בכך תושלם ההיערכות החדשה של המוביל הישראלי בצפון־אמריקה, תוך יצירת שני מרכזי פיזור ואיסוף חדשים, נוסף על ניו־יורק.

ההיערכות הזאת מתאפשרת הודות להסכם תעופה חדש, שייחתם באוטאווה בסוף החודש. שר התחבורה חיים קורפו ייצא בעוד שלושה שבועות לבירת קנדה לחתום על ההסכם.

ההסכם מתיר ל„אל־על" להשתמש בנמלי התעופה של מונטריאול במזרח־קנדה ושל טורונטו במערבה כבתחנות שבהן תפזר ושבהן תקבץ נוסעים אל יעדים שונים בארה"ב ובקנדה.

„אל־על" תקיים שתי טיסות שבועיות לטורונטו ובחזרה במחיר של 894 דולאר בכרטיס הזול ביותר. הטיסות יצאו בימים ב' וה'.

המרכז לתרבות וחינוך קורא לחוקק החוק נגד גזענות

בקריאה לכל סיעות הכנסת לחדול מן הסחבת באישור החוק נגד הגזענות וגילוייה יצאה אתמול מועצת המרכז לתרבות ולחינוך של ההסתדרות, שהתכנסה לישיבתה הראשונה בתל־אביב.

יו"ר המרכז נחום פסה הציג את סדר העדיפויות של פעילות המרכז לארבע השנים הקרובות, ובראשם נושא החינוך וההשכלה למבוגרים.

הוא הדגיש את הצורך בהקניית ערכי דמוקרטיה ועבודה כבר בגיל בית־הספר, ועמד על חשיבות ההשכלה למבוגרים, ובמיוחד הפרוייקט ההסתדרותי "כלנית", המקיף כיום יותר מ־1.000 עובדים, שבמסגרתו יכול עובד חסר כל השכלה פורמאלית להשלים את השכלתו התיכונית ואפילו לרכוש תואר אקדמי.

אני חולה „איידס" – טען נאשם במעשי מירמה ונשלח לבדיקות

(ע) – נאשם בעבירות גניבה, זיוף וקבלת דבר במירמה תוך התחזות לאחר, טען כי לקה ב„איידס", ובעקבות זאת נבדק על־פי המלצת בית־המשפט המחוזי בחיפה בחדר־המיון של המרכז הרפואי „רמב"ם".

בבדיקה זו לא נמצא בסיס סביר לטענתו, ואז הופנה לבדיקה נוספת במרפאה ובמעבדה לאימונולוגיה קלינית של בית־החולים, ועתה מצפים לתוצאות.

הנאשם, אבי גולן, בן 30, מבית־כרמל, נתון במעצר בכלא קישון מאז 9 בינואר השנה. בסוף פברואר, בתהליך הארכת מעצרו בבית־המשפט המחוזי בחיפה, טען הנאשם, כי הוא חולה „איידס". השופט אליעזר דוד בר האריך את מעצרו, והורה למשטרה להביאו לבדיקה רפואית תוך 24 שעות.

בבדיקה הראשונה לא נמצא, כאמור, כל ביסוס לטענתו, אך ליתר בטחון הוא הוזמן לבדיקה נוספת, ועתה מחכים לתוצאותיה.

השופט בר ציווה להאריך את מעצרו של הנאשם ביומיים בלבד, כדי להתעדכן בפרשת המחלה.

בכתב־האישום מיוחסים לנאשם עשרה פרטי אישום הנוגעים לעבירות גניבה, זיוף וקבלת דבר במירמה תוך התחזות לאחר.

„ביקורים במארוקו 1979־1985" הוא שמה של תערוכת צלומים של הצלם היהודי־אמריקאי רוי מיטלמן, שתיפתח ביום ד' הבא ב„בית התפוצות" בתל־אביב. מיטלמן צילם יהודים בכל רחבי מארוקו, ובעיקר בקזבלנקה. בתמונה: גב' בן־שימול מטפלת במשחת עשבים באחד מנכדיה שנקע את קרסולו. (כתב: נתן רועי)

המשטרה שומרת האיפול בחקירת איוואן דמיאניוק

מאת נתן רועי, סופר „דבר"

הפושע הנאצי איוואן דמיאניוק לא נחקר אתמול, ואת היום בילה בתאו שבכלא איילון. הוא בוהה בתקרה ושומר על ניתוק מוחלט מן הסוהרים.

משטרת ישראל ממשיכה לשמור על איפול בנושא חקירתו של איוואן דמיאניוק, על אף הכעס שמדיניות זו מעוררת בקרב ציבור העתונאים המסקר את חקירתו של הפושע הנאצי.

שבעה סוהרים שומרים על דמיאניוק. מפקד הצוות הוא מישר אברהם בר־ששת. הוא משרת בשירות בתי הסוהר חמש שנים, ובתוקף תפקידו הוא ממונה על טעימת המזון המוגש לדמיאניוק. מלבד שומרים על העציר שני סוהרים יהודים, שני סוהרים נוצרים ושני סוהרים דרוזים. הם אינם מצויידים בנשק.

נתאס ג'דיס, סוהר נוצרי, אמר אתמול: „לי זה קל מאוד לשמור עליו, כי אין לי מעורבות רגשית בסיפור כולו".

אתמול ביקר את העציר נציב שירות בתי הסוהר רפי סוויסה ועימו מפקד הכלא, סגן גונדר פרץ. דמיאניוק אמר להם, כי בבתי הכלא בארה"ב יש מכשירי טלוויזיה בתאים, והוא מבקש לדעת אם יוכל לקבל מכשיר טלוויזיה. בינתיים אין לו גם רדיו, ועד כה גם לא ביקש עתונים. עד אתמול הוא שיגר מכתב אחד לרעייתו.

נפסיק גביית מסים – מזהירים ראשי הערים את חברי הכנסת

מאת עמרם גבאי, סופר „דבר"

בישיבת חירום של מרכז השלטון המקומי, שהתקיימה אתמול בתל־אביב בהזמנת יושב ראש המרכז דב תבורי, הוחלט פה אחד להניא את הכנסת מלחוקק חוק בכנסת שיקבע תקרות למסי הארנונה העירוניים.

באסיפה סוערת סוכם, שאם יתקבל חוק מעין זה וגובה המסים העירוניים ישונה רטרואקטיבית, יפתחו העיריות והמועצות המקומיות בסנקציות, ובין היתר הועלו אפשרויות של הפסקת גביית המסים בכלל והפסקת מתן שירותים ממלכתיים.

זעמם של הדוברים הופנה בעיקר לעבר יו"ר ועדת הפנים של הכנסת דב שילנסקי, שאמר כי עדכון הארנונות על־ידי העיריות הוא „גזל בצהריים". כן התרעמו הדוברים על ח"כ חיים רמון, אשר פתח במגעים כדי לזרז את החקיקה בכנסת בנושא.

בסיום הכינוס קראו הדוברים למזכ"ל ההסתדרות ישראל קיסר, שלא יתן יד לחקיקה אשר תפגע בקופת העיריות, שכן בסופו של דבר תצטרך המדינה לממן את הגרעונות.

המאבק נגד השחיקה – במרכז מו"מ השכר של עובדי המדינה

מאת חיים ביאור, סופר „דבר"

תוך תוספת השכר שישולם בשלושת החודשים האחרונים, נשחק שכרם של עובדי המדינה בשנה האחרונה בשיעור ריאלי של 17 אחוז – התריע אתמול מזכ"ל הסתדרות עובדי המדינה ראובן בן־עמי בוועידת עובדי המדינה שנפתחה בירושלים.

בן־עמי העריך, שכתוצאה מכך צפוי, שהמשא־ומתן על הסכמי השכר החדשים ילווה במאבק ארגוני של קבוצות עובדים רבות בשירות המדינה.

מזכ"ל עובדי המדינה ציין, שמאז הפעלתה של התוכנית הכלכלית פוטרו ממשרדי הממשלה 1,200 עובדים – כמחצית מהיקף הפיטורים שדרש האוצר. עם זאת קיימת סכנה לפיטוריהם של מאות עובדי מדינה נוספים בחודשים הקרובים, עקב הכוונה להעביר חלק מהעבודות שמבצעים משרדי הממשלה לקבלני משנה.

ועידת עובדי המדינה מייצגת 60.000 עובדים ו־10.000 גימלאים. 501 צירי הוועידה מששה סיעות בחרו כמעט פה אחד בבן־עמי לכהונה נוספת כמזכ"ל.

תיקון טעות
בטור השבועי

אסיפות המחאה של הגימלאים
בהשתתפות חברי הכנסת בחדרה, רמת־גן וגבעתיים **יתקיימו ביום חמישי 6.3.86** ולא ביום א' כפי שפורסם.

(ע) – בהגרלת הלוטו מס' 86 9, שהתקיימה אתמול, עלו בגורל המספרים 2, 18, 20, 22, 24, 28, והמספר הנוסף 29.

(ע) – כ־35 מציגים ויצרנים בתחומים תעשייתיים שונים כבר אישרו את השתתפותם ב„יריד קרית־גת והדרום", שיתקיימו בבית מועצת הפועלים בפורים.

בצער רב אנו מודיעים על פטירתו של
בעלי, אבינו, אחינו וסבנו היקר

רפאל מרינוב

ההלוויה תצא היום, יום רביעי, כ"ד באדר א' תשמ"ו 5.3.86 בשעה 1.00 בצהריים מבית ההלוויות העירוני ברחוב דפנה, תל־אביב אל בית העלמין „הדרום" בגבול חולון בת־ים.

אבלים:
אשתו: פניה מרינוב
בנו וכלתו: אדיר ויוכבד מרינוב
בנו וכלתו: ד"ר אורי ואורה מרינוב
בתו וחתנו: יעל ויוסי סולל
אחיו, נכדיו, נינה, וכל בני המשפחה

אבלים על מות

רפאל מרינוב

איש החזון והמעש
מייסד הרשת ומנהלה הראשון

ומשתתפים בצער המשפחה

ההנהלה ועובדי המשביר לצרכן

אנו אבלים על מותו של החבר

רפאל מרינוב ז"ל

המייסד של „המשביר לצרכן"

ומביעים תנחומים למשפחה

קו־אופ. „צרכן"
ההנהלה

בצער רב אנו מודיעים על פטירתה
של אמנו וסבתנו היקרה

דבורה פרידמן

ההלויה תצא מבית יד לבנים בכפר ויתקין, היום, יום רביעי כ"ד אדר א' תשמ"ו 5.3.86 בשעה 3.00 אחה"צ לבית העלמין המקומי.

המשפחה

אנו מודיעים בצער רב על פטירתה של חברתנו

דבורה פרידמן

ומשתתפים בצער המשפחה
ההלויה תצא מבית יד לבנים בכפר ויתקין, היום, יום רביעי כ"ד אדר א' תשמ"ו 5.3.86 בשעה 3.00 אחה"צ לבית העלמין המקומי.

כפר ויתקין

עם
רחלי סויס והמשפחה
אתכם באבלכם במות
האם

בית החינוך המשותף
מעלה הבשור

המומים וכואבים בהילקה מאיתנו חברתנו

רותי רשף ז"ל

הלוויה תתקיים בקיבוץ כברי היום, יום רביעי, כ"ד באדר א' תשמ"ו 5.3.86 בשעה 15.30.

המשפחה
ובית כברי

לראש עיירת אילת
רפי הוכמן

אתך באבלך הכבד על מות

אביך ז"ל

המשביר לצרכן

לאורי אמיר ובני משפחתו

משתתפים באבלכם במות
האם והסבתא

חנה ז"ל

משפחת ברנוב

במלאת חמש שנים לפטירת אשתי ואחותנו היקרה

צילה חרת (פורט) ז"ל

נעלה לקברה ביום חמישי, כ"ה אדר א' תשמ"ו 6.3.86 בשעה 3.30 אחה"צ בבית הקברות בכפר סבא.

בעלה: **יעקב**
ואחיותיה

כינוס מועצת מחוז המושבים

יתקיים היום, יום ד' 5.2.86
בשעה 14.00 באולם הרצפלד בת"א.

על סדר היום:
1. **בחירת נציגי מחוז המושבים ובעלי תפקידים למוסדות המרכז החקלאי.**
2. **אינפורמציה לקראת הוועידה ה־4 של מפלגת העבודה.**

– חברי מועצת המחוז מוזמנים –

ההסתדרות הכללית של העובדים בארץ ישראל
המחלקה לקליטה ופיתוח

כנס מועצת הקליטה
ייפתח מחר יום ה' 6.3 בשעה 9.30 בבוקר בביה"ס לפעילי ההסתדרות, רח' נהרדעא 5, ת"א (נעילה ב־14.30).

על סדר היום:
דברי ברכה, הח' גדעון בן־ישראל – יו"ר אגף הארגון ומ"מ
קליטה 1986, הח' מאיר שמיר – מנכ"ל משרד הקליטה
ההסתדרות בקליטת העליה, הח' יצחק ברקאי – יו"ר המחלקה לקליטה
דיון – הפותח: ח"כ יצחק ארצי – יו"ר ועדת הקליטה של הכנסת
הנחיה: הח' יואל שטרול – מנהל המחלקה לקליטה
מוזמנים חברי המועצה, רכזי ופעילי קליטה במועצות הפועלים ויו"ר התאחדויות עולים

הננו משתתפים בצערו של חברנו לעבודה
מרדכי שניג
על מות אביו

שמואל ז"ל

ומביעים את תנחומינו למשפחה
בתי זקוק לנפש חיפה בע"מ
ההנהלה וצוות העובדים

דבר היום

אנטישמיות „מהוגנת" קמה לתחייה

בכל הנוגע לתופעות של שנאת יהודים, התמקדה תשומת-הלב של ישראל והתפוצות בשנים האחרונות בעיקר באנטישמיות המדינית – האנטי-ציונית, והאנטישמיות הסובייטית והערבית-מוסלמית. שבהן כלל היתה זהות ביניהן. אלה נשארו גם כיום המוקדים החשובים והמסוכנים של שנאת ישראל בעולם. תכופות אנו עדים להשפעות עוינות ממקור זה בזירת האו"ם והארגונים המסונפים לו. נוסף על כך מתגלה לרוב זהות בין האנטי-ציונות לאנטישמיות בשמאל הקיצוני האירופי, טרוצקיסטי ואחרים, ובפלגים של הימין הקיצוני הניאו-נאצי והפאשיסטי. אלא שבאחרונה מתבקשת ערנות נוכח גילויים חדשים של האנטישמיות השמרנית-הקלאסית, וגם הכנסייתית, שנדחקו לקרן זווית בעקבות השואה היהודית.

למרות עשורים של דו-שיח קתולי-יהודי והחלטה חשובה של מועצת הוותיקן השנייה נוכחנו זה עתה, שהאפיפיור יוחנן פאולוס השני מוסיף לצטט מכתבי הקודש הנוצריים פסוקים המתייחסים לאחריותם של היהודים לצליבתו של ישו. לבחירת ציטוטים אלה בפי ה„כס הקדוש" עלולה להיות השפעה קשה. במערב-גרמניה היו התבטאויות אנטישמיות מחוצפות של חבר פרלמנט נוצרי-סוציאלי מבוואריה (שחזר בו מהאשמותיו) ושל ראש עיר דמוקרטי בצפון-ריין-וסטפאלן, שהתפטר רק לאחר שהופעל עליו לחץ ממושך. בצרפת קיימת סכנה שהכוחות האנטישמיים יזכו לייצוג נכבד הרבה יותר מאשר עד כה, בעקבות התחזקותה הצפויה של מפלגת לה-פן בבחירות לאסיפה הלאומית בעוד עשרה ימים. גם ראדיו „ליברטי" האנטי-קומוניסטי, הנתמך על-ידי קרנות אמריקאיות המשדר ממינכן, לא נמנע מלהפיץ דעות אנטישמיות, בהשפעת המהגרים האנטי-סובייטים שלאחר מלחמת העולם השנייה – קו שגורם להתמרמרות אצל אנשי גל ההגירה האחרון הליברליים יותר, יהודים ולא-יהודים.

יש לציין לחיוב שנשיא מערב-גרמניה וייצזקר מצא בימים אלה הזדמנות להביע בפומבי את סלידתו מהתבטאויות האנטישמיות ולהשמיע אזהרה מפורשת בעניין זה. וייצזקר אמר את דברו כמה ימים לאחר דיון בבית-הנבחרים בבון, שבו התריעו הסוציאל-דמוקרטים, „הירוקים" וליברלים אחדים על שבירת הטאבו ותחיית הלגיטימציה לאנטישמיות. אבל שדווקא המפלגה הראשה בפרלמנט ובקואליציה השמרנית, הדמוקראטים הנוצרים, בוחרים להצניע תופעות אלו יתר על המידה. אין, כמובן, להשוות את המצב ברפובליקה הפדראלית, שהיא דמוקראטיה יציבה, עם זה שברפובליקת ויימאר המעורערת. גם הנסיבות הבין-לאומיות נשתנו, ומצב היהודים השתנה מהפכנית עם ריבונות ישראל. אך שיקום האנטישמיות „המהוגנת" מטיל על הארגונים היהודיים הארציים והעולמיים משימה דחופה, שיצטרכו להתמודד עמה בלי להקל בה ראש.

קינה על זאפר אל-מצרי / חגור

נודה לו, הוי אדון והוי הודה,
נפל שודד בדרך מביתו למשרדו

צעיר מבטיח, בן למשפחה שכמאית מכובדת ועשירה
של פותחים ועסקנים ומדינאים ובעלי שררה
שהולך פתאום כמו יולין בגובה הנדרא,
עד שדמו הותז על הגירה.
נודה לו, הוי אדון והוי הודה,
על מה ולמה בחר האיש הזה בתפקידו?!

יכול היה לשמור מרחק, להתמסר לעסקיו
לצבור ממון, לנסוע ולבלות ולהכסיף ולהזקין
בלי הפוליטיקה הזאת, לבו אל המסכן...

נודה לו, הוי אדון והוי הודה,
באותו בדורים ואותם בגדו.

עצת אחיתופל. חשב שהוא מסבב על הדברים
קיבל את המשרה „למען טובת התושבים".

הוא רק שכח לרגע כי במזרח הזה, מולדתנו,
ישנם תמיד נאמנים ומסורים הערים עליו
הנורסים כי „מי שלא אתנו במאה אחוז
מוכרח להיות נגדנו".

זה האיזור שבו אנו חיים.
מאז ה„אסאסינים", הרוצח מהלך בעיר.

לכן נודה לו, הוי אדון והוי הודה,
עכשיו גם שמו ברשימת ההרוגים הארוכה
ושם הפחד מהלך והחרב בידה:
שם נאפי-אדין ושייח התנזור ואל-חטיב.
שם גם כאוראת וגם עבדאללה מאל-אקצה, הוי מעלהו.

הזמן עובר וההיסטוריה השוטפה
כמו ביצל מסרי, מנהיג הפועלים ביפו, עד תגי
חליל מאוא בחיפה

מאז היהודים אל-חוסייני שפגש באדהם כמו הוזן יהי
וגם פרמאני שאליאב ראה אותו בירדה...
אז נודה, הוי אדון והוי הודה.

ואין סימן לקץ. שנות השלושים ושנות הארבעים הנ"אכון
וארץ ישראל המבולה ופלשתין וחוצות ברמים
מאז ועד היום. ואין סימני להידברות,
כי „המתון", כביכול, הוא הנבל הבוגד והאויב מכל אויב

כל המוציא להורג, ההודד עד תום, בבני בית-הדין,
עד רב פי עשרה מספר קטולי ערב מיד ערב
ממשליהם מבוהרי היהודים.

ושכם כולה בוהבת, צועקת, מניפה דגלים, סובבה את מתה
ביללות נשים ושאגות שבאב, הדבקותה ושנאתה,
כאילו מהציתה ורתה בראש העיר במתציתה.
כי מתוכה יצאו ורצחו האיש שנמלטו, אבריום בסימטתה.
ובמרחק המשך מחייבת בראותה
את מלאכת הדרים, שייוסף אף הם בבוא היום במקדהה.

לא נותני של איש עברי מרמלת שב בארצם.
זה זאפר בנה המכובד והמקובל, הנאמן
לא הבוגד והמרון. עוד איש אשר ביקש בסתה
שתאפשר את החיים הנרצא האפשרי מעמק הבבא.
והתרנות באות בדרך כלל רק במאוחר.

ועוד סובב ועוד קינה ועוד גבריה המחזקים את שיריהם
ושבועים נקם על דם בניהם ובנותיהם תניכיהם.
ועוד מועמדים המתגלקים אחד אחד מחוירה
כי לא כדאי להמוך בהר שם בעבור משרה.
כי תמיד „ייטב לבי בכל אשר יהיה".
אשה המכסכת באקבת ממרים
ורע לערבים ורע ליהודים.
זה לא חדש. ישו קור ובתיבות. התרומה עליה יד שחורה.
זה לא חדש. כל הסימנים מראים שזה ילך ויימשך זמן רב.
רבנו בנימין היה כותב אודות את „משא ערב".

מינוי מיותר

מאת אמנון דנקנר

אני בטוח שהיו לו כוונות טובות וששום דבר מהדברים האיומים שקרו ל„סולל בונה" בתקופת כהונתו לא נבע רק מאשמתו. הממשלה עזרה לו. אבל, אחרי הכל, יש גם אחריות של מנהל

שרגא רוסמן היה עד לאחרונה מנכ"ל „סולל בונה" ויש לומר – וזה בלשון הזהירה ביותר – שהוא לא היה סיפור הצלחה. אהוד שילה, המנכ"ל החדש, ואהרון פוגל, ראש התקציבים של האוצר, מנסים עכשיו להציל משהו מן ההורבות העשנות שהותיר אחריו רוסמן. גם על-פי התחזיות האופטימיות ביותר יכולים כ-2000 עובדים של הקונצרן להתחיל בצרירת החפצים ובהחזרת ציוד: הם הולכים הביתה, לדאבון הלב.

אין זה סיפור פשוט. ב„אתא", שקרסה ברעש גדול כל-כך, היו 800 עובדים. בהספנות-ישראל, שם גואים הזעם והפחד מפני אבטלה – יש 450 איש. ב„סולל בונה" יש אלפיים ואולי, הלוואי ואתבדה, יותר. הם ילכו איש איש לדרכו. אין ברירה. אבל מה על המנכ"ל?

סביר היה להניח שרוסמן יתבקש בעדינות לפרוש אל המקום שאליו צריכים לפרוש אנשים שנכשלו, כלומר הביתה. אין הוא פושע, חלילה, ואין כל צורך לרדוף אותו. אני בטוח שהיו לו כל הכוונות הטובות וששום דבר מהדברים האיומים שקרו ל„סולל בונה" בתקופת כהונתו לא נבע רק מאשמתו. הממשלה עזרה לו. אבל אחרי ככלות הכל, יש גם אחריות של מנהל. ניהול הוא עיסקת-חבילה – אתה נהנה מצד אחד מהמשרה ומהתגאים ומהמרחב והיוקרה הכרוכים בתפקיד, אבל מהצד האחר עליך לדעת שאם תיכשל – ובמקרה של „סולל בונה" אין זה רק כשלון, זו מפולת גמורה – עליך לתת את הדין.

ובכן, החדשות הסריות במקרה של רוסמן הן, שהוא ימונה לשני תפקידים: הוא יהיה יו"ר הדירקטוריון של „משכן", בנק המשכנתאות של קבוצת בנק הפועלים, וכן יהיה חבר הדירקטוריון של חברת „בנק הפועלים – קנדה". אני בטוח שיש למינויים האלה סיבות שונות, אנושיות וחברתיות ואולי גם פוליטיות, אבל גם אם מביאים בחשבון את כל אלה, עדיין הדבר מעורר פליאה. יש כאן הפרה של מוסרי האתיקה הניהולית הבסיסיים ביותר, התכחשות לבדירות האחריות האישית העויה ביותר. גם כאן גם הנבאה של הממנים, הנבאה בפרהסיה ובמפורש, שהרבה ממה שטוענים נגדם במשך השנים מבקשי נפשה של חברת-העובדים הוא נכון: שיטת של סמוך לי ואשמור לך, דאגה לאנ"ס, התעלמות מגורל העובדים וטיפוח שכבת המנהלים – כל המנהלים, גם הכושלים ביותר שבהם.

כשיקום יעקב סבאי מהליכוד בישיבה של הוועד הפועל – והוא יקום, תהיו בטוחים, בלום יחמיץ את הזדמנות-הפז הזאת? – וירעים בקול על התהום שבין שליחות העובדים לתור בלכסת התעסוקה לבין בניית הקן החמים והמרופד למנהל שנכשל, אנחנו נאמר: דמאגוגיה. כן, אבל האם לא יהיה בדמאגוגיה הזאת קורטוב של אמת?

מדוע, לעזאזל, מתעקש מי שמתעקש לשחק לידיים של היריב, לשפוך שמן על מדורות התעמולה שלו ולהמשיך לנהוג באטימות-לב – האטימות הזאת שעולה בהרבה קולות של בוחרים?

אולי לא ביותר לפנות אל שרגא רוסמן ולבקש ממנו לוותר על תפקידיו החדשים. אני מניח שהדבר יהיה קשה לו. אבל אולי בכל-זאת יימלך בדעתו ויודיע שהוא מוחל על הטובות האלה, פורש לביתו ומצרף את גורלו לגורלם של עובדיו? הוא יעשה בכך טובה לעצמו, לשמו הטוב ולשמה הטוב של התנועה שהוא מייצג. הקאריירה שלו ב„סולל-בונה" היא קאריירה עצובה, שאין בה כדי לפאר את שמו. אם יסרב עכשיו לקבל את מינוייו החדשים יעשה בכך מעשה אחד, אמיץ, מוסרי וציבורי, שיפצה במעט על הנזק העצום שנגרם לחברה, נזק שהאחריות לו מוטלת במידה זו או אחרת על כתפיו.

חפרפרת באקדמיה אמריקאית

מאת יורם פרי, הארוורד

פרופ' ספרן אינו סוכן ישראלי, גם לא איש הסי.איי.איי. – מסכם דיקאן הפאקולטה בהרווארד את חקירתו. פרשת ספרן מלמדת על יחסים ישירים, גלויים למחצה, בין האקדמיה למימשל. נורמות נוסח אמריקה

כאשר התפוצצה באוניברסיטת הארווארד פרשת נדב ספרן נדמה היה שזו בין מערכה שניה של פרשת פולארד. כך, מכל מקום, היא הצטיירה בכמה עתונים, החל ב„ניו-יורק טיימס" ועד „הארץ" של תל-אביב. האומנם היה פרופסור ספרן, מומחה יהודי בעל שם עולמי, חפרפרת של הסי.איי.איי. סוכן של המוסד? אולי סוכן כפול?

בשבוע שעבר פירסם דיקן הפאקולטה בהארווארד את מסקנות בדיקתו. ספרן יוצא ממנה לא רק נקי, אלא עטור שבחים. אין פלא שהפעם לא הופיעה מלה אחת ב„ניו-יורק טיימס". הרי חדשות טובות אינן בגדר חדשות.

ראשית הסיפור בגילוי סנסאציוני של עיתון הסטודנטים באוניברסיטת הארווארד: פרופסור ספרן, ראש המרכז ללימודי המזרח-התיכון, קיבל כספים מן הסי.איי.איי. לקיום סימפוזיון בין-לאומי על תחיית האיסלם.

כרם הסתיים בירור העניין והעתון חשף גילוי אחר: ספרן קיבל כספים מסוכנות הביון האמריקאית לשם כתיבת ספר על מדיניות החוץ והבטחון של סעודיה. הסוכנות אף קיבלה זכות לקרוא את כתב-היד לפני הפרסום.

שתי עובדות אלה פתחו פתח למסע לחישות עתיר-דימיון, על זרועות התמנון הארוכות של שירות-הביון האמריקאיים. קשה אמנם להניח שעמיתיו של ספרן, המכירים את האינטגריטי שלו ומוקירים את מעמדו האקדמי, האמינו בשמועות, אבל חלקם היה מודאג שמא גילוי הקשר בין הסי.איי.איי. לבין האוניברסיטה יטיל צל כבד על המוסד האליטיסטי, השומר בקפדנות על יוקרתו ועל מעמדו הבלתי-תלוי.

במיוחד התרגשו בעלי הזכרון, שזכרו את הזעזוע שעבר על אקדמאים ועל אינטלקטואלים במערב בסוף שנות ה-70, כשהתברר שהמוסד האמריקאי, המפיל בשמרים בעולם החופשי, מימן כתבי-עת „עצמאיים" מן המובילים בעולם, דוגמת „אנקאונטר" ואחרים. והרי ידוע שבעל המאה הוא גם בעל הדעה.

אבל הרגישות למעמדה של הארווארד היתה רק נחלת חלק מן הסגל שלו. כדרכן של פרשיות כאלה שהן משמשות הזדמנות לחשבונות אחרים. אם מישהו חרד לשמה הטוב של האוניברסיטה, אחר, אחוז קנאה, ניצל הזדמנות לפגוע בעמית מצליח. והיה כמובן גם מניע שלישי לכוונות הזדון – סוף-סוף ספרן הוא יהודי.

בעצם, כל התנאים היו בשלים לפרוץ סערורה כלשהי סביב ספרן: יהודי, ממוצא מצרי, שהיה בארץ במלחמת העצמאות ושירת בצה"ל, עומד בראש אחד המרכזים החשובים בעולם (ובמידה רבה בזכותו) לחקר המזרח-התיכון, מצליח לשמור על קשרים עם ישראל ומדינות ערב ולנווט את המרכז שלו בכשרון, על אף מזג-הנפץ הפוליטי שהנושא שלו טעון בו. כמה זמן יוכל ללכת על גחלים ולא לשרוף את רגליו?

לאחר שלושה חודשי בדיקה – זמן ארוך מדי. מה טעם עוגמת-נפש מרובה לספרן – הסתיים הבירור. התברר, כי ספרן חתם אמנם על חוזים עם הסי.איי.איי. אך לא חרג מן התקנות המקובלות באוניברסיטה, ואפילו פעל ברוח החלטות המוסד, המעודדות חוקרים לגייס כספים למחקר, גם מן הסי.איי.איי. הנה הוליד עכבר.

אשר לספר „סעודיה, החיפוש הנבוך אחר בטחון", נמצא כי הסי.איי.איי. סבר שספרן מכין מחקר על בעיותיה של סעודיה. מדינה זו, אף שנחשבת לאחת מידידותיה החשובות של ארה"ב במזרח-התיכון, היא מבחינות רבות בגדר נעלם. ישות בלתי מובנת לוואשינגטון, בכל אופיה הסגור המשטר המשפחתי שלה, אין תהליכי קבלת ההחלטות בה מוכרים דיים. הסי.איי.איי. שהיה מעוניין לזרז את מחקרו של ספרן, הציע לו מילגה בסך 105,000 דולר, שתאפשר לו להעסיק עוזרי-מחקר ולהתפנות מעיסוקים אחרים, וכך לקצר את משך המחקר.

ספרן נזן את ההצעה. בסופו של דבר קיבל את המילגה כחוקר פרטי ולא כמילגה הניתנת לאוניברסיטה כמוסד. זו טיפה מקובלת ונפוצה בהארווארד, ובכך לא היה שום הבדל בין זה לבין מה שעושים חוקרים אחרים. על-פי הכללים אף דיווח ספרן על העניין לרשויות שמעליו. הוא אף טרח ליידע את הוצאת הספרים „הארווארד יוניברסיטי פרס" על מקור המילגה, וכן על כך שניתנה לסי.איי.איי. זכות בוקרת אך הוא לא שינה אפילו אות אחת מכתב-היד המקורי. ההאשמות היו איפוא נטולות כל יסוד.

ומה בדבר הסמינר? כאן טעה ספרן טעות אחת, שבסיטואציה אחרת לא היתה זוכה לתשומת-לב אפילו של סטודנט רדיקאלי. בראשית 1985 פנה ספרן לקבוצת אקדמאים בעולם וביקש מהם להשתתף בסימפוזיון בנושא תחיית האיסלם. באותה עת לא ידע עדיין איך ימומן הכינוס. היתה פניה לכמה מוסדות בבקשת סיוע, ולא התקבלה תשובה כלשהי.

לאחר זמן-מה הודיע הסי.איי.איי. על נכונותו להשתתף במימון הסימפוזיון ב-45,700 דולר. אך ספרן לא מיהר להודיע על כך מיד למוזמנים. רק לאחר שתשומת-ליבו הוסבה לכך, הודיע להם. שליש מן המשתתפים הודיעו שלא יבואו לכינוס. האחרים באו. אגב, הכינוס עצמו זכה להצלחה מרובה.

בבירור הודה ספרן שטעה בכך, שלא מיהר להודיע למשתתפים על מקור המימון, מיד כשהתברר לו הדבר. אך בין טעות זו לבין מסע הלחישות נגדו היה המרחק גדול מאוד.

פרסום העובדות על שני האירועים הוציא את הרוח מהמפרשים. לא חפרפרת ולא השתלטות של הסי.איי.איי. על הארווארד, לא מעילה באמון האקדמי ואף לא רווח כספי. יתר על כן, בדו"ח הביקורת של הדיקן נמתחה ביקורת חריפה על התנהגות שלושה מחברי הנהלת המרכז ללימודי המזרח-התיכון, שביקשו לתבוע את פיטורי ספרן מיד עם גילוי הפרשה, בלי שבחנו תחילה את העובדות. הדיקן החליט איפוא לפטר את ההנהלה דווקא.

אבל ספרן עצמו יצא פגוע מן הפרשה. בכעסו על עמיתים שלא מיהרו להתייצב לימינו ולא הביעו בו אמון היה רב, הוא החליט להתפטר מן המרכז. הוא ישאר אמנם פרופסור לכל ימי חייו במחלקה למדעי המדינה, אך יסיים את עבודתו כמנהל המרכז בתום השנה הנוכחית. תפקיד זה עובר ברוטאציה אחת לכמה שנים וספרן לא יאריך את כהונתו ביותר מכ"ים שנים.

הדיקן הביע צער עמוק על כך. שעליותיו

(המשך בעמ' 7)

דמיאניוק ופמלייתו

מאת טוביה מנדלסון

ב„אל על" נערכים למסע פרסום נרחב, לרבות לוחזמנים לטיסות שבהן יהיו פושעי מלחמה נאציים, כדי לאפשר גם לציבור הרחב לרכוש בעוד מועד כרטיסים לטיסות אלו

נוכח דרישתם של אישי ציבור רמי דרג בישראל לטוס לארץ בחברתם של פושעי מלחמה נאציים, נודע כי במשרד המשפטים, בתיאום עם מחלקת הטקס במשרד החוץ, מעבדים בימים אלה כללים קבועים, שעל-פיהם ייקבע הרכב הפמליה שתלווה פושעי מלחמה נאציים שיוסגרו לישראל בעתיד.

הנושא הועלה על סדר-היום בישיבת הממשלה האחרונה, בעקבות תלונתו של אחד השרים המוזמן לעיתים קרובות לניו-יורק. האיש טען כי לא מסרו לו את פרטי מועד הטסתו של דמיאניוק לארץ, וכי ברגע האחרון התברר שמחלקת העסקים בטיסת „אל-על" בניו-יורק לישראל היתה מלאה באישים, שדבר הטסתו של דמיאניוק נודע להם בעוד מועד.

נראה כי הזעם התעורר בעקבות הפרסומים הנרחבים שהיו בעתונים על הרב הראשי לשעבר שלמה גורן ומניין המתפללים איתו. בהנהלה הציונית, שרוב חבריה היו בין האישים המולכים שליוו את דמיאניוק לארץ, טענו כי הרב גורן לא תיאם מראש את פרסום הפרטים מהטיסה, ורק אחרי שבכל טורי הרכילות פורסמו פרטים על פסוקי הנקמה שקרא באוזני דמיאניוק – נמצא מקום לדיווח על כך שגם אריה דולצין וחבריו היו באותה טיסה, ואחדים מהם ישבו ממש בקרבת מקום לפושע הנאצי לשעבר. ראש מחלקת עליית הנוער, אורי גורדון, נאלץ – כפי שנודע לי ממקור מוסמך – להתקשר ביוזמתו לבעלת טור רכילות פוליטי ולהפנות את תשומת-ליבה לכך שהוא ישב כשלושה מושבים מאחורי הפושע הנאצי ובמהלך הטיסה אף עלה בידו לעקוב אחרי הבעות פניו של דמיאניוק ותגובותיו, דקות ספורות לפני הנחיתה בישראל.

דובר „אל-על" אמר, כי זה זמן רב לא היתה דרישה כה גדולה לכרטיסים במחלקת העסקים של הטיסה מניו-יורק לתל-אביב. לדבריו, נוכח ההתלהבות שגילו אישי ציבור ישראליים לטוס בחברתו של פושע-מלחמה נאצי, החליטה החברה להאיץ בממשלה לתבוע את הסגרתם של פושעי מלחמה נוספים. לטענתו, שר התיירות אברהם שריר כבר הביע תמיכה ברעיון ובחברה נערכים למסע פרסום נרחב, לרבות לוחזמנים לטיסות שבהן יהיו פושעי-מלחמה נאציים, כדי לאפשר גם לציבור הרחב לרכוש בעוד מועד כרטיסים לטיסות אלה. נודע, כי „אל-על" תקרין בטיסות אלו את סרטו של חיים גורי „המכה ה-81", ולאור הנסיון שנצבר בעת הטסתו של דמיאניוק, תתקיים תפילה מאורגנת בכל אחת מהטיסות האלה, שבמהלכה יוקראו

מלווה דמיאניוק, הרב גורן

פסוקים מסויימים בקול. בקשתו של הרב שלמה גורן להיות הרב הקבוע בטיסות אלה נדחתה. נודע כי ההצעה לתפור כותנות-פסים ביהודית לדיילות „אל על" בטיסות אלה נדחתה על הסף והוגדרה „חסרת טעם".

נוסחה חדשה

מאת אשר מניב

האם אפשר להעביר את הוויכוח על המשא ומתן לשלום אל תוך אש"ף? לא בטוח. נכון לנסות

בוויכוח המדיני שמתקיים אצלנו, כשמישהו אומר „אש"ף", הוא כאילו פטור מכל הנמקה או נסיון שכנוע הגיוני. אם עוד יגיד „אש"פיסט", אז אין כבר צורך בכלל במחשבה מדינית. התוצאה היא, שאי-אפשר לקיים דיון עינייני, קר, בפוכה, נבוך-רגשות בשאלה הפלשתינאית, שאש"ף הוא בה, אחרי הכל, גורם מרכזי, גם אם היינו רוצים בכל ליבנו שלפתע-פתאום יעלם מעל פני האדמה.

אני נוטה להסכים עם ראש הממשלה, שאש"ף הוא היום אסון לפלשתינאים עצמם. הבעיה היא רק שלא אני ואף לא ראש הממשלה, איננו יכולים לדבר בשם הפלשתינאים. מה שאנחנו יכולים לעשות (ואני במעט שלא, ראש הממשלה – במידה רבה מאוד) הוא לדבר בשם עצמנו. ובבחינתנו, כשאנו מסתפקים באמירה הפשוטה והפשטנית „אש"ף – לא", עדיין לא פתרנו דבר. התוצאה היא רק קפאון.

כמה פעמים בזמן האחרון היטיב שר הבטחון, יצחק רבין, לתאר את המצב: סוריה אינה רוצה במו"מ על שלום; ירדן אינה יכולה לבדה; תושבי השטחים אינם מסוגלים לפעול על דעת עצמם, בשום שיוקעו על-ידי כל ארצות ערב, ואש"ף פסול בעינינו מכל וכל. סוף פסוק – וסוף התקוה. צריך רק להוסיף, שגם חיכום השלום עם מצרים תלוי לא במעט בהתקדמות בשאלה הפלשתינאית. ואז מה נשאר? על-פי הנוסחה הישראלית הרשמית, שיתוף נציגים פלשתינאים „שאינם מזוהים עם אש"ף"? והרי ראינו שאין כאלה, או שאין זה מספק את חוסיין, או שאש"ף מפריע להם. מה זה בעצם משנה? נוכל טוב לקלל את אש"ף, אבל מדינאים צריכים להגיד בעובדות, גם אם מקללים אותן.

ואם-כן, מה המסקנה של מדינאינו? השלמה עם המצב? קפאון? זה בסדר בבחינת הליכוד, שבכל-לא אינו מעוניין בהתקדמות כלשהי של תהליך השלום. אבל למפלגת העבודה, על-פי הצהרותיה, אין אשליות: קפאון לא רק שאינו אפשרי לאורך זמן (וזכרו את מלחמת יום-הכיפורים), אלא שהוא גם אינו רצוי בבחינת האינטרס הישראלי. ששבירת הסטאטוס-קוו בראיית רק אם יש לך סיבה טובה להניח, שיחסי הכוחות (ולא הצבאיים בלבד) ישתנו מהר או מאוחר לטובתך – וזה משחק מסוכן בעתיד הנראה.

גם אם נניח שלא אנחנו אשמים בקפאון, עדיין השאלה בעינה עומדת: מה הלאה? חשוב להיות צודקים, אבל חשוב לא פחות לקרב את השלום. ואם אמנם זאת כוונתנו, מן הדין שנבהיר לעצמנו כמה עובדות-יסוד, שמרוב הצעות והצעות-שכנגד נוטים לשכוח:

ראשית, אם נקלענו למעגל קסמים של קפאונות, אפשר לשבור אותו רק באותה הנקודה שבה המבוי סתום על-ידי כל שאר הפארטנרים האפשריים למו"מ – בשאלה הפלשתינאית.

שנית, כל נסיונותינו למצוא נציגים פלשתינאים מוכרים, כתחליף לאש"ף, או שלא הצליחו בכלל, או שלא הועילו להביא את ירדן למו"מ. אפילו פנייתו האחרונה של חוסיין עצמו אל הפלשתינאים לא שינתה את המצב הזה מיסודו.

שלישית, בניגוד להנחה של כמה מנסחי מצע מפלגת העבודה, השאלה „עם מי לדבר" איננה שאלה אידיאולוגית. מי שהעניק לעניין הזה קדושה דוגמאטית, כבל את ידי ישראל ופגע בכושר התמרון המדיני שלה – לא רק ביחס לאש"ף עצמו, אלא אף באפשרות של לחצים על ירדן וגורמים אחרים.

רביעית, הכל יודעים שאש"ף איננו אלא ארגון-גג ובו זרמים ותת-זרמים רבים ומגוונים. אם אי-אפשר להגיע לנציגות פלשתינאית מחוץ לשורות אש"ף, הרי תקוותנו הגדולה ביותר היא להגיע אליה מתוך דיפרנציאציה בתוך אש"ף.

דומה שעמנו הוא דוגמה יחידה במינה בהיסטוריה האנושית של עם במלחמה, המעוניין דווקא לאחד את האויב: במקום לעודד את הוויכוח הפנימי באש"ף ואף להזינו על-ידי הצעות חדשות, פוטרים הישראלים את עצמם על-ידי השלכת כולם לסל אחד – „כולם אש"פיסטים": ואש"ף, בלי כל צורך בהנמקה נוספת, פסול מראש וללא הבחנה.

האם אפשר להעביר את הוויכוח אל תוך אש"ף? כמובן, אי-אפשר להיות בטוחים. אבל אפשר לנסות. מה שדרוש כיום לישראל הוא נוסחה חדשה, שונה בקצת מנוסחות ידי-כסף-טוב, שהיתה טובה לזמנה. יש להבהיר, שנהיה מוכנים לנהל מו"מ, או שנסכים להשתתף במו"מ עם כל גורם פלשתינאי, לרבות כל חלק של אש"ף, שמוכן להכרה הדדית ולהפסקת הטרור. כל חלק של אש"ף – מסבע, מי שבאמת רוצה בהסכם – יסולק המחסום הפרוצדורלי לפניו. ועכשיו, שילכו לברר את העניין בתוכם.

ויש חלקים כאלה באש"ף. אלא ששלטונות ישראל, במקום לעודדם, אף מנעו לפני שבועות אחדים יציאת משלחת כזאת לרבת-עמון, כדי לנהל שם את הוויכוח שישראל צריכה להיות מעוניינת בו. לאלה יש גם שותפים בקרב אנשי אש"ף מחוץ לשטחים. אמנם אין הם מוכנים עדיין לפעול על דעת עצמם. אבל נוסחה כזאת מצד ישראל עשויה לחולל מהפך בכל אופיו של הוויכוח בצד השני (שלא לדבר על השפעתה החיובית על מעמדה הבין-לאומי של ישראל).

יש להודות, כי לשם קבלת נוסחה כזאת צריכה להתחולל תמורה פסיכולוגית גדולה בציבור הישראלי – אחרי שטיפת המוח המאסיבית שהיינו קרבנות לה במשך שנים. אבל זה מבחנה של מנהיגות אמיתית. ובעצם, מה הסכנה בנוסחה כזאת? שאש"ף כבר לא יהיה אש"ף?

מכתבים למערכת דבר

שינוי אפשרי בשני הגושים

נראה לי כי חנה זמר, במאמרה „בפולין זה לא יקרה" (27.2.86) בחרה את הדוגמאות ההיסטוריות שלה באופן סלקטיבי במקצת. האומנם זה נכון שרק בעולם אשר מחוץ לגוש הקומוניסטי יכולה מדינה לשנות את משטרה ואפילו את האוריינטציה הבינלאומית שלה?

יוגוסלביה שינתה את האוריינטציה הבינלאומית שלה בימי סטאלין דווקא. נכון שהדבר נכפה עליה על ידי סטאלין, אך הוא לא התכוון לנתק את יוגוסלביה מן הגוש הסובייטי, אלא לנתק את טיטו מיוגוסלביה. אלבניה שינתה את האוריינטציה שלה פעמיים, והצליחה להינתק מברה"מ וגם מסין. מצרים אמנם לא היתה חלק של הגוש הסובייטי, אך היתה חשובה לברה"מ לא פחות מאיראן וארה"ב, ועלה בידי סאדאת להינתק מן התלות בברה"מ, בלי שפיכות דמים ובלי משבר. גם סומליה עשתה כן.

מן הצד השני אפשר להביא דוגמאות הפוכות: זה 13 שנים שלטת בצ'ילה דיקטטורה צבאית עקובה מדם שהגיעה לשלטון בעזרת סוכנות הביון האמריקאית, בהפילה את הממשלה החוקית שנבחרה בבחירות חופשיות. גם הנסיונות לקעקע את השלטון הקיים בניקראגואה מעידים שהתיאבון בתחום זה קיים, אך לעתים הוא גדול מן היכולת.

על כן נראה לי כי יהיה זה נכון יותר לומר, כי בתנאים מסויימים בשני הגושים קיימת אפשרות לחולל שינויים במשטר הפנימי או באוריינטציה הבינלאומית; ובתנאים אחרים נסיונות אלה נידונים לכשלון גם כאן וגם כאן. אני מסכים שבחלק העולם אשר מחוץ לשליטתה של ברה"מ, התנאים לשינוי עשויים להיווצר ביתר קלות.

יהודה להב
תל־אביב

דרוש חוק נגד כניעה לטרור

כעת ברור שעסקות השבויים הגדולות שבוצעו בשנים האחרונות יצרו מוטיבציה מתמרת לחטיפת ישראלים. אם ישראל מוכנה להיענות לדרישות מפליגות כדי לשחרר כמה מחייליה מדוע לא להפוך את החטיפה לכלי מדיניות קבוע?

עסקות חילופי שבויים אינן חדשות בהיסטוריה של מדינת ישראל. הצד החמור שקרה לנו הוא שבשנים האחרונות נשבר כושר העמידה בלחץ, נעלם הכושר לראות את ההיבט העקרוני שבעיסקות, נעלם החיוב לעקרונות יסוד בסתונים ובעיקר – נעלמה הבושה. המפנה הגדול בא בנובמבר 1983 כאשר שרי הליכוד אירגנו את „פסטיבל השבויים" שנועד להציג את החילופין כניצחון. היה זה טבעי: מעשה זה משקף היטב את המנטאליות הפופוליסטית של הליכוד ואת העובדה שאין הם מבינים שכניעה לטרור היא מפלה מוסרית שהיא לעתים חמורה ממפלה צבאית.

אך, מה טעם מצאו אישים ממפלגת העבודה (למעט התריג החיובי של יצחק נבון) להצטרף בכל הלב לעיסקת חילופי השבויים עם ג'יבריל? האם גם בתוכנו נעלמו ערכי היסוד, הבושה?

אינני חסידה של הסדרים באמצעי חקיקה. אולם במצב הקיים דומני, שאין להימנע מחקיקת חוק בכנסת שיקשה על כניעה לדרישות מחבלים ויטיל על כל אחראי למחדל חמור בתחום זה אחריות אישית, לרבות פסילה למילוי תפקידים ציבוריים מסויימים.

עדנה שטדלר
רעננה

גזענות וצביעות

לוויכוח על הגזענות המכוע־רת של הימין המכוער, נכנסה מידה של צביעות, משני צידי המיתרס.

כאיך כהנא לא המציא את הגזענות. ח"כ כהנא יודע בדיוק באיזו קרקע פוריה לזרוע, על אי־לו נימים לנגן ונגד מי להסית, כדי להצליח. שורש הגזענות הוא יותר עמוק, ואינו כרוך במחשבה רצינית על המדיניות כלפי הער־בים.

אבל מידה של צביעות יש גם באגף השמאלי־קיצוני של האנ־טי־גזענים והיא: בניית תדמית מסולפת של הגזען הישראלי, המתואר בהפגנות ובתקשורת כמשהו מקביל ל"ואס"פ" האמ־ריקאי: יצור בלונדיני, כמוצא צפוני, שונא ערבים וספרדים כעיסקת חבילה, יצור אוהב מלוד־מות ושונא זכויות־האזרח – יצור שקל להשניא אותו על המאזינים בלי נזקים ניכרים בקלפי.

לפני כשנה וחצי (לפי "הא־רץ", 6 בנובמבר 84') זיכה שופט בירושלים אדם, שקרא לעבר אדם אחר: "חבל שלא חיסלו או־תך בגרמניה." אין זה מקרה בו־דד.

כלום העז מישהו לחקור, אם אולי הגזען האנטי־ערבי זהה עם הגזען האנטי־אשכנזי?

מיכאל נח
באר שבע

עלבונות בלי עובדות

ברצוני להתייחס למאמר פרי עטו של אמנון דנקנר („דבר" 16.2.86) תחת הכותרת „המינהל פותח תיקים".

דנקנר מרשה לעצמו לכתוב מאמר מלא גידופים, עלבונות וניבולי פה מהסוג הגרוע ביותר כנגד מנהל מינהל מקרקעי ישראל, בלא לנקוב בעובדה אחת כדי לתת גיבוי אמין לתיאורי „הרקע והאווירה" הנ"ל.

נראה שדנקנר סובר כי הכותרת המקודשת של „חופש העיתונות" אשר עליה מאיים כביכול עו"ד ליפקה אשר ברומה ל„אח הגדול" של ג'ורג' אורוול, עינו פקוחה תמיד על העיתונאים המסכנים וחסרי המגן – מתירה הכל, אין גבול להטחת רפש, לא עובדתי חלילה, אלא פשוט רפש לשמו.

מי שם את דנקנר לקבוע את כישוריו של עו"ד ליפקה, כעו"ד צעיר מליגה ד', דרך משל? האם יתכן שקיבל את האינפורמציה מעורכי דין צעירים אחרים, אכולי קנאה על כך שהם לא קיבלו את המשרה הרמה, אשר בוודאי מתאימה יותר לכישוריהם מאשר „לכישוריו המפוקפקים" של ראש המינהל הנוכחי? מי התיר לדנקנר להטיח מילות גנאי שמקומן יכירן אולי רק בפחות שבשווקים או להבדיל בשולחן הממשלה.

עו"ד ליפקה העז להאשים את „העתונות הקדושה" במניעים זרים, „רחמנא ליצלן", והרי זהו כלל־ברזל שאיש ציבור אינו אמור מעולם לתקוף את העתונות אשר עשויה להעלותו מעלה או להורידו מטה בהנף קולמוס. אכן לעו"ד ליפקה יש עדיין מה ללמוד, הוא כנראה בכל זאת טירון במידת מה בשטח העסקנות הציבורית וחרף תפקידו הרם יחסית בהיררכיה המינהלית של המדינה. אולם הטירונות או התמימות של ליפקה, עדיין אינה נותנת לדנקנר היתר להיתמם: האם הוא עדיין לא שמע בימי חלדו ובתפקידו רב השנים כעיתונאי, על עיתונאים אשר היו מושפעים ממניעים זרים, עיסקיים ואפילו רודפי בצע? האם דנקנר לא שמע על כתבות „מוזמנות" אשר אמורות להיטיב עם המזמין ולאו־דווקא לשמש „כלב שמירה של הציבור"?

לעיצומו של עניין ציפיתי מדנקנר להתמודדות יותר רצינית עם טענות המינהל, כפי שבאו לידי ביטוי בעתון „העולם הזה", מאשר המשפט רב המשמעות וצופן הסוד: „אני יכול להבטיח לכם, כי להאשמת ‚מעריב' במניעים אפלים אין כל שחר".

וכי מדוע אמור הקורא האינטליגנטי (סליחה על הביטוי) להעדיף משפט סתום זה ע"פ הראיות בכתב המצוטטות בעתון הנ"ל.

אבל נראה שדנקנר אינו מעוניין לתת לעובדות לבלבל אותו, ואת קוראיו, השותים בצמא את דבריו גם אם אין בהם כל ממש.

צר לי שמעתנאי בדרגתו של דנקנר אשר את מאמריו אני ורבים אחרים קוראים בדבקות ובהנאה במשך שנים רבות, ציפיתי באמת ליותר. בכתבה מהסוג הנ"ל לא ניתן לראות אלא משום בריונות מילולית לשמה. וזו כידוע יכולה לעיתים להיות גרועה בהרבה מאלימות קונבנציונלית, מפניה כולנו חרדים וכולנו מצווים להלחם בה.

אגב, האם מישהו הצליח לתת את הדעת לעובדה, כי שני העיתונאים הנכבדים של „מעריב" ו„דבר" לא הצליחו להביא אף עובדה ממנה ניתן ללמוד על שחיתות כלשהי או משוא־פנים מצידו של ראש המינהל. קשה להניח, כי הם לא ניסו להשביע את רעבונו, הלגיטימי, של הציבור לדעת את כל העובדות בנקודה זו.

האם יתכן, כי עו"ד ליפקה, בנוסף לכל יתר מגרעותיו, הוא גם אדם ישר – לא עלינו – ואולי עניין זה בכלל איננו רלבנטי לגבי דידו של דנקנר?

יעקב קורן
נתניה

אמנון דנקנר מעיר:

מי ששם אותי לקבוע את כישוריו של עוה"ד ליפקה הוא מי ששם אותי לקבוע את הכישורים של רבים וטובים שאני כותב עליהם. כמו שאני יכול לכתוב על פוליטיקאי שהוא מדרגה ד'. או על שחקן. או על במאי או על עיתונאי, כך אני יכול להעריך, כי עורך־דין מסויים הוא מדרגה ד'. את זאת אני קובע על פי מידע והערכת המידע. במקרה דנן: על פי השם של עוה"ד ליפקה בשוק, על פי סוג התיקים בהם טיפל, על פי מספר הופעותיו בבתי משפט בתיקים חשובים, גדולים או מסובכים, על פי היקף העסקים של משרדו, על פי גודל וחשיבות הגופים אותם הוא מייצג. אין זו בושה לעורך־דין בגילו ובהיקף ועומק ניסיונו של ליפקה להיות בליגה ד' של המקצוע. הוא עוד צעיר, ואולי יעלה ליגה עם הזמן.

2. העיתונות אינה קדושה גם בעיני. וודאי שאיני נאיבי. שמעתי על עיתונים ועיתונאים שנהגו שלא כשורה, ולא רק ששמעתי עליהם, אלא גם כתבתי עליהם דברי ביקורת חריפים. הבעייה היא שבמקרה של ליפקה, לפי בדיקתי ומיטב שיקול דעתי, לא היה שחר להאשמותיו של ליפקה.

3. לא רציתי להיכנס לעצם טענותיו של ליפקה, כדי שלא לתת פירסום לדברי דיבה. גם מהדברים שנמסרו לפירסום על ידי דוברת מינהל מקרקעי ישראל ושפורסמו בשבועון „העולם הזה" לא עולה כלל שהיה איזה סיכסוך בין „מעריב" לבין ליפקה ולא היה בהם כלל כדי לאשש את טענתו של ליפקה כי ל„מעריב" סיבה לטינה נגדו.

4. אני עומד מאחורי הביטויים החריפים נגד ליפקה ואת מכיוון שבתגובה על ביקורת שנמתחה עליו בעיתון, השתמש לרעה בסמכותו ומסר לפירסום מיסמכים הנוגעים לעסקיו של העיתון הזה מתוך כוונה לתלות בעיתון כוונות זדוניות שעה שכאלה לא היו. בפעולה מסוג זו של ליפקה אני רואה סכנה חמורה לחופש העיתונות ולדמוקרטיה בישראל: אם ליפקה ישמש דוגמא לאחרים בשירות הציבורי יפשוט מנהג של פתיחת תיקים של עיתונים ועיתונאים על ידי גופים המבוקרים על ידם וכך יטילו מורא על הביקורת. נגד מעשים כאלה ועושיהם יש לצאת במלוא החריפות.

5. אשר ליושרו של ליפקה: גם ב„מעריב" וגם ב„דבר" נזכר המעשה בפקיד המינהל שפוטר באישורו של ליפקה, לאחר שחשף מעשי שחיתות במינהל ורק התערבות של מבקר המדינה החזירה אותו לתפקידו. אישור הפיטורין האלה על ידי ליפקה אינו מופת של יושר ציבורי, כפי שפירסום תיק „מעריב" על ידיו היה רחוק מלהיות מופת של התנהגות אתית של פקיד בשירות הציבורי.

הערות לכתבה „תרומות דם"

העיתונאית ריקה בר מספרת, כי בתכנית הרדיו „יש עניין" שודרה פניה לאזרחים לתרום דם למען חולה הנמצא בניתוח לב פתוח וזקוק לדם מסוג A. בר אומרת, כי הפניה היתה מיותרת והיא נעשתה על דעת המשפחה.

כעורך המשדר אני מבקש להעמיד דברים על דיוקם.

הפניה לציבור בתכניתי שודרה לפי בקשת חדר המיון בביה"ח שיבא שביקש אותנו להירתם למאמץ. לצוות התוכנית לא היה קשר עם המשפחה ומעולם לא שוחחנו עימה.

לגופו של עניין שמחנו לשמוע, כי הפניה עזרה וכי היא הניבה תרומות דם רבות. לבנק הדם היו השגות אבל אלה קשורות לפוליטיקה אחרת.

גבי גזית
עורך „יש עניין"

טובת המדינה וטובת הליכוד

רבה הצפיפות אצל חברי הממשלה מהליכוד כדי לתפוס מקום בראשותה. במיוחד מתלבט דוד לוי אשר עד היום לא השלים עם העובדה שאינו ראש הממשלה.

בכל הזדמנות הוא תוקף את שמעון פרס ומאשים אותו בכל. כנראה, שבעשותו כן יצליח להגיע לשררה.

סבורה אני, שדרכו של ראש הממשלה פרס, נהירה לכולם, כי הודות לתבונתו הרבה בניהול הצליח להביא את המדינה לדרך המלך ולזכות באמונן של המדינות הקובעות במדיניות העולם. האמת הזאת היא כצנינים בעיני הליכוד.

בעיניהם הזמן דוחק. והפחד, שמא יעלה פרס את המדינה על מסלול הצמיחה המחודשת מדריך את מנוחתם, כי המדינה חשובה בעינם פחות מהצלחתם הם וחלילה שהתקומה הממלכתית תזוקף על חשבונו של ראש הממשלה הנוכחי.

לא כל מה שטוב למדינה טוב גם לליכוד.

מלכה מינצברג
בית אבות אפעל

חרפרפת באקדמיה אמריקאית

(המשך בעמ' 8)

כחוקר האובייקטיביות שלו כאיש־מדע לא עמדו כלל בסימן־שאלה. תחת ניהולו פרח המכון והגיע להישגים משמעותיים, כתב הדיקן בדו"ח.

מן הפרשה יצא גם משהו חיובי. לפני ימים ספורים הסכים סגן ראש הסי.איי.איי., רוברט ג'ייטס, להופיע בדיון ציבורי פתוח באוניברסיטת הארוורד, על קשרי הסי.איי.איי. והעולם האקדמי. בהופעה חסרת תקדים סיפר על המוסד שהוא עומד בראשו והודיע, כי להבא לא ידרוש עוד מן הסי.איי.איי. לשמור בסודיות את סיועו הכספי לחוקרים באוניברסיטאות, יתיר להם לגלות את הסכומים שהם מקבלים וכן לא יתבע לעצמו צינזור תומר המחקר.

אי־אפשר שלא ללמוד מן הפרשה על פנים שונות של אמריקה. החל בפוליטיקה ובתככים האקדמיים במגדלי השן עטורי־התהילה, וכלה ביחס האובססיבי שיש היום לצעירים רבים כלפי מוסד ממלכתי שנועד לשמור על בטחונה של המעצמה החזקה בעולם. וכמובן, גם על העתונות.

הנה, „בוסטון גלוב" המפורסם, למשל, עתון רב־מוניטין גם מחוץ לעיר, כתב, שספרן היה בין השאר ראש השין־בית הישראלי. ספרן, שנדהם מן הסיפור המצוץ מן האצבע, ביקש להבין איך הגיע העתון למסקנה זו והבירור לא היה קשה.

על דפי „הארץ" התנהל לפני חודשים ויכוח על בריחת הערבים מהארץ במלחמת העצמאות. במסגרת הויכוח שלח קורא אחד מכתב למערכת ובו ציטט מקור מוסמך, ספרו של ספרן. כותב המכתב, שרצה לחזק את משקל המקור, הוסיף, כי ספרן היה באותם ימים מראשי שירותי הבטחון של בן־גוריון.

כל מה שעשה „בוסטון גלוב" היה להעתיק את השורה, בלי לציין כי זהו מידע של קורא. במקום זאת צוטט „העתון הישראלי המהימן „הארץ". ו„גלוב" הוסיף עוד הסבר לקורא האמריקאי: השין־בית של 1948 נעשה אחר־כך למוסד. המסקנה: ספרן היה מראשי המוסד.

והאמת? ב־1948 כשהיה ספרן חבר קיבוץ בארץ, הצטרף לפלמ"ח. לאחר שנה וחצי, והוא בן 22, השתחרר מצה"ל בדרגת סג"מ.

ספרן רואה את הפרשה כמחוסלת ואינו מבקש עוד לדון בה. הוא מעדיף להציג את הביקורות המצויינות שקיבל הספר על סעודיה, ובהן גם ביקורת של ג'ימס קרייג, מי שהיה שגריר בריטניה במדינה זו ומכהן כיום כפרופסור באוקספורד. הלה כתב: „אינני יודע אם נכונות השמועות שהספר מומן על־ידי הסי.איי.איי. או לא, אבל אין זה חשוב. מה שחשוב הוא שהספר מאוזן, כלומר ומשובח".

אלסינט

החל מה־6 במרץ 1986 בשעה 07.30 יוחלפו מספרי הטלפון של יחידות החברה הנמצאות במרכז תעשיות מדע (מת"ם) בחיפה.
החל ממועד זה יתבצע החיוג לשלוחות החברה ישירות פנימה, כאשר מספר הטלפון מורכב מן הקידומת 540 ומשלוש הספרות האחרונות של מספר השלוחה.

מספר הטלפון החדש של המרכזיה הינו 04-540540

פרסום שפי

חדש
תופים לצנרת סיפוף בקוטר 160 ס"מ (מינ')
הכטומטל
טל. 051-25146-8

פקיד הבחירות לבחירות ועדה חקלאית
שליד המועצה המקומית יבנאל
הודעה על תוצאות הבחירות
לפי סעיף 66 לתוספת השניה

ביום ז' אדר א' תשמ"ו (16 לפברואר 1986), במועד שנקבע על ידי לכך הגשת הצעת מועמדים לבחירת 8 נציגים של החקלאים בועדה החקלאית שליד המועצה המקומית יבנאל.

בהתאם להודעתי מספר 4 מיום 18 בפברואר 1986 אושרו על ידי מועמדים אלה:
1. קרמר נועם 2. פיים דב 3. ליפשיץ יגאל 4. בידץ יהודה 5. טוקר עביד 6. קרמר רן 7. חיון מאיר 8. אברמסון דוד.

הואיל ומספר המועמדים שאושרו שוה למספר הנציגים העומדים לבחירה, הנוני ביום 25 בפברואר 1986 בתוקף סמכותי לפי תקנה 46 (4) לתוספת השניה הנ"ל, על המועמדים המפורטים לעיל כאל האישים שנבחרו כנציגי החקלאים בועדה החקלאית שליד המועצה המקומית יבנאל.

פירחיה חגי
פקיד הבחירות לועדה החקלאית
שליד המועצה המקומית יבנאל

חוק התכנון והבניה תשכ"ה – 1965
מרחב תכנון מקומי אונו
הודעה בדבר אישור שינוי תוכנית מפורטת

נמסרת בזה הודעה, בהתאם לסעיף 117 לחוק התכנון והבניה, תשכ"ה – 1965 כי הועדה המחוזית לתכנון ולבניה, מחוז תל־אביב החליטה באישור של הצעת שינוי תוכנית מפורטת הנקראת: תוכנית מס' תמם 213 שינוי לתוכנית מתאר מפורטת מס. תמב 466א'.

בגוש: 6497 חלקות: 199–195.
רחוב: לוי אשכול קרית אונו.
מטרות שינוי התוכנית: מתן אפשרות להרחבת בתי מגורים בני 4 קומות.
אשר הודעה על הפקדתו ביחד עם התשריט המצורף אליו פורסמה בילקוט הפרסומים מס. 3158 תשכ"ה עמוד 1377.
השינוי האמור בצורה שנה הועדה המחוזית אישרה אותו ביחד עם התשריט הנצר־רף אליו, הופקד במשרדי הועדה המחוזית האמורה וכן במשרדי הועדה המקומית לתכנון ולבניה אונו וכל המעוניין רשאי לעיין בו, ללא תשלום, בימים ובשעות שהמשרדים האמורים פתוחים לקהל.

יושב ראש הועדה המחוזית
לתכנון ולבניה מחוז תל־אביב

המועצה הדתית כנרת,
אזור עמק הירדן
נרשמו לנשואין

1. קליין דוד בן פרוקה (רווק) דגניה ב'
ליבוביץ אירית בת ליאון (רווקה) קרית ים.
2. ארליך אברהם בן יצחק־מאיר (אלמן) פולין – אסרות יעקב אחוד
ברנאס קלרה בת איגנץ ספר (אלמנה) יוגוסלביה – אסרות אחוד.
3. ברנשטיין יצחק בן יונה (רווק) חיפה – דגניה א'
כהן לבנה בת משה (רווקה) דגניה א'.
4. צייפלר רון בן שלמה (רווק) קבוץ תל קציר
בריקמן רות בת פנקס (רווקה) רוכניה – תל קציר.
5. רגב עודד־יעקב בן דוד ויידברג (רווק) ראשון לציון
יהלום נועה בת יוסף (רווקה) קבוץ כנרת.
6. בהלול יעקב בן אליעזר (רווק) קבוץ בית זרע
אורן צביה־חנה בת שלמה (רווקה) בית זרע.

רכוש ספר
ספרית
דבר

מודיעין

בתי קולנוע

תל־אביב

אסתר: סוניה האדומה
4.30, 7.15, 9.30
אורלי: והספינה שטה
4.30, 7.00, 9.30
אלנבי: מלכודת קטלנית
5, 7.30, 9.30
בן־יהודה: שובבה בכל מחיר
4.30, 7.15, 9.30
גורדון: בחור בי 9.30, 7 4.30
גת: פעמים במשך החיים 9.30, 7.15, 4.30
דקל: לילות לבנים 9.30, 7.15
דרייב־אין: בירדי 9.30, 7.15
הצות – מסיבת סקס
הוד: משאלת מוות III
4.30, 7.15, 9.30
בית ליסין: כי בפחד מהסכן בכל 9.50
חן 1: שנת הדרקון 9.40, 7, 4.15
חן 2: גלגלי תהילה 9.45, 7.20, 5
חן 3: סיפורה של באר
5, 7.20, 9.45
חן 4: ביה"ס לאסירים מתחילים
10.30, 1.30, 4.45, 7.20, 9.40
חן 5: רומן על בטוח
10.30, 1.30, 4.45, 7, 9.40
לימור: הכבוד של פריצי 9.30, 7
לב 1: מטרה 9.30, 7.30, 5
לב 2: בוני וקלייד 9.40, 7.30, 5, 2
מוזיאון תל־אביב: מהדורים
7.15, 9.30
מוגרבי: סילברדו 9.30, 7.15, 4.30
מקסים: קומנדו 9.30, 7.00, 4.30
סינמה 1: בחזרה לעתיד 9.30, 7.15, 4.30
סינמה 2: עד סוף הלילה
4.30, 7.15, 9.30
סטודיו: להב מסונן 9.30, 7.15
פאר: מסע עסקים של אבא
4.15, 7, 9.30
פריז: חבורת האבות 9.30, 7.30, 4, 12, 2
צ'ינה כאן
צוותא: גגרע + כמו חלום 8.00
צפון: ראן 9.30, 6.15
תבור – רמת־אביב: התפוז המכני
6.45, 9.30
שחף: המאהב 9.30, 7.15, 4.30
תכלת: הרבה ולא כלום 9.30, 7.00, 4.30
תל־אביב: רוקי 4 9.30, 7.15, 4.30

יפו

התיה הישראלית: מרכבות האש 9.50

ירושלים

אדיסון: משאלת מוות III 9, 7, 4.30
אדריה: סגור לרגל שיפוצים
אורנע: שוטר עם כבוד 9, 7, 4.30
בית אגרון:
עליסה בארץ הפלאות 4.00
שר הטבעות 5.45
הסנדק I 8.15
עליסה בארץ הפלאות 11.30
בנייני האומה
מסע עסקים של אבא 9, 6.45
הבירה: מלכודת קטלנית 9, 7, 4.30
גיל אור: שנת הדרקון 9, 6.30 4.30
כפיר: רוקי 4 – 9, 7, 4.30
כרמל: קאוס 9.15, 6.30
עדן: לילות לבנים 9.15, 6.45, 4.15
רון: המאהב 9, 7, 4.30
סינמטק: ראן 9, 6

חיפה

אורה: המאהב 9.15, 7, 4.30
אורלי: להב מסונן 9, 6.45
אמפיתיאטרון: מלכודת קטלנית
4.30, 7, 9.15
ארמון: סוניה האדומה 9, 6.45, 4.30
עצמון: המפתח
4.30 7, 9
חן: קומנדו 9, 6.45, 4.30
פאר: הרבה ולא כלום
4, 6.30, 9
קריגאורה: קאוס 9, 6
רבגור 1: שנת הדרקון
3.45, 6.30, 9.15
רבגור 2: לילות לבנים
3.45, 6.30, 9.15
רון: רוקי 4 – 9 6.45, 4.30
שביט, הר הכרמל: ראן 9.30, 6
עצמון: ציד הצבאים 9.15, 6

קרית־ביאליק

כפיר: לילות לבנים 9.15, 6.45
סביון: שנת הדרקון 9.30, 7.00

קרית־חיים

בית העם: אני אוהב אותך כרמן
7.15, 9.15
היובל: רומן הדמים 9.15, 7

קרית־ים

ניצן: חזרה לעתיד 9.30, 7.15

קרית־מוצקין

אורות: שושנת קהיר הסגולה 9.15, 7.15

אשדוד

אסתר: חזרה לעתיד 9.30 7.15
אשדוד: בירדי 9.30, 7.15

אשקלון

אורה: שושנת קהיר הסגולה 9.30, 7.15, 4.30
מאיה: רוקי 4
7.15, 9.30
רוזה: שנת הדרקון 9.30, 7

באר־שבע

חן: חזרה לעתיד 9.15, 7.15

בת־ים

אורנים:
עצמאות: רוקי 4 – 9.30, 7.15

הרצליה

מלון דניאל –
מקום בלב 7.15, 9.30
היכל: המאהב – 9.30, 7.15, 4.30

חולון

ארמון: תפילה למוות 9.30, 7.15
מגדל: רומן על בטוח 9.30, 7.15
מתנ"ס, קרית שרת:
בשם כל בני ביתי 9, 7
כפיר: משאלת מוות III 9.3, 7.15
מיגדל: הכבוד של פריצי 9.30, 7

טבריה

אביב: רוקי 4 9.30, 7.15

טבעון

יובל אור: מכרות המלך שלמה 9.15, 7

כפר־סבא

עמל: הגונים 7, 5 גשר צר מאוד 9.15
חן: רוקי 4 9.15, 7

לוד

אורלי: רוקי 4 9.30, 7.15
בית זית: טופשבוע בכורף 9.30, 7.15

נהריה

הוד: הביזנס הגדול 9.30, 7.15
חן: בית החיות 9.15, 7

נתניה

מבדיה: פלמנגו קיד 9.15, 7, 5
אסתר: רוקי 4 – 9.15, 7
שרון: קומנדו 9.15, 7, 5

פתח־תקוה

שלום: משאלת מוות III 9.30, 7.15

קרית־שמונה

שגיא: מכרות המלך שלמה 9.30, 7.15

קרית־מלאכי

צמרת: תפילה למוות
7.15, 9.30

ראשון־לציון

נגמן: חזרה לעתיד – 9.15, 7.15
ראשון: חזרה לעתיד 9.15, 7.15

רחובות

בית העם:
תנאים של חיבה – 9.15, 7.15
הדר: שנת הדרקון 9.30, 7
חן: תלמידה המשכלת 9.30, 7.15

רמת־גן וגבעתיים

אראזים: שנת הדרקון 9.30, 6.50
ארמון: סוניה האדומה 9.30, 7.15, 5
לילי: הכבוד של פריצי 9.30, 7.15
הדר: רוקי 4 – 9.30, 7.15
רבגן 1: סיפורה של באר
5, 7.30, 9.40
רבגן 2: בירדי 9.40, 7.20, 5
רבגן 3: הרבה ולא כלום 9.40, 7.10
רבגן 4: להב מסונן 9.45, 7.20, 5
שביט: רכבת תחתית 9.30, 7.15

רעננה

אורה: השוטר מגנב מכור 8.30

רמלה

אביב: רוקי 4 9.30, 7.15

רמת־השרון

כוכב –
ליידי בין 7.00
רסטי ג'יימס 9.30

טלוויזיה

5.30 „שמיניות באוויר".
6.30 קיצור החדשות (ערבית).
6.32 רוצה פתרון – „תכנון המשפחה": האם הדת המוסלמית מתירה לתכנן את גודל המשפחה על פי שיקולי הזוג הנשוי. (תרגום לעברית).
6.45 חידושים והמצאות – בעולם: מעבדה תת מימית, גשר חדיש; בישראל: ראשי שקילה ממוחשבים (תרגום לעברית).
7.00 חקלאות היום – סרט: ד"ר עבדאללה ע'ארה, ערבי מכפר ג'ת, בוגר אוניברסיטת ת"א הצליח לאחר 6 שנות מחקר עם צוות חוקרים ממרכז וולקני למצוא חומר אנטי ויראלי; סגן שר החקלאות אברהם כץ עוז ידבר על משק המים במדינה ויענה על השאלה, אם יהיו קיצוצים בהספקת המים לחקלאות; פינת החדשות, „לחקלאי מן השדה". (תרגום ערבי־עברי).
7.30 חדשות (ערבית).
8.00 כותרות מבט.
8.02 „בין הבמאות" – מגזין דו־שבועי בענייני משפחה וחברה. מנחה: עמוס ארבל.
8.30 תצפית – על שימושים רבים שאפשר לעשות במחשבים, בתחומים מגוונים ומפתיעים. שיחה עם מומחים על בינה מלאכותית, וניצול מחשב ליצירה אמנותית. מנחים: פרופ' יורם לס ויעל רן.
9.00 מבט לחדשות.
9.30 מוקד.
10.05 „ציד המתאבלים" – סרט קולנוע: סרט פעולה בכיכובו של אלוף קאראטה לשעבר, צ'ק נוריס. הסרט עוסק במי שקיבל פעם חינוך בלוחמה מזרחית ומתבקש, שנים אחר־כך, להתגייס לטובת החוק כדי להילחם באנשים יוצאי אותה האסכולה שהיו לסכנה עולמית בגלל פעולות החבלה שלהם. לצידו של נוריס מופיע לי ואן קליף. שנת ההפקה: 1980.
11.35 חדשות.

טלוויזיה לימודית

08.15 ארץ מולדת: מעפילים ולוחמים.
08.40 אנגלית ר.
09.00 מדעי הטבע ויסודיו: שפת הדבורים.
09.20 אנגלית ד.
10.10 מדעי הטבע ה'–ו': על הים 1970־170.
10.30 פרפר נחמה: כף, כפית, סכין, מזלג.
11.00 השבון ו': האלוף.
11.15 הלו ישראל (2).
11.30 קשת הענן: ומה אומר רש"י.
12.00 אנגלית ה'.
12.25 אנגלית י'.
1.00 מדעי הטבע (תסיכה עליונה): איזיק מיוטון.
2.00 עולם הולך ונעלם: שבט הקולקה.
3.00 האוניברסיטה הפתוחה: מעולם הכימיה עיבוד חומרים תרמופלסטיים; פסיכולוגיה בחינוך, אינטליגנציה, מושג מורכב: דמוקרטיות ודיקטטורות, היטלר, בדרך לנקמה.
4.00 בלי סודות, חידיק 1: אלפי מציג את הצלילים מ'.
4.20 פיצוחים: שעשועון טלוויזיה נושא פרסים.
4.45 כלכלון: כוחות השוק.
5.00 ערב חדש. מגישה מרעון רייכר.

רדיו

קול המוסיקה

07.07 מוצרט: חמישה מחולות הצר ק. 609 (להקת ארגאורד מלקונגו) רוסיני: רפסודיה מס. 4 לחליל, קלרינית, בסון וקרן (א. שוהם / ר. דורמן / מ. רימון).
07.30 שחרית מוסיקלית
09.30 קונצרט בוקר
12.05 אמנים באולפן – עופר פאלק, כנור / תמר לב, פסנתר – הינדמית: סונטה מס. 3 במי (1935) ת. לב: סונטה, פנססיה: דבוז'ק: סונטינה בסול מג'ור, אופ' 100.
13.00 קונצרט צהרים
15.05 מוסיקה כאן ועכשיו – יצירות לכלי נשיפה של עץ – צבי אבני: לדה הברבור (א. ברנרוס, מצו סופרן / א. הפץ, קלרינית) אברהם אמזלג: מאתיים לחמש ולסרט (א. שוהם, חליל / א. סורגר, אבוב / מ. גרינברג, קרן אנגלית / ה. לסר, קלרינית / מ. רכסמן, בסון) פייר בולז: דומאן (מ. פורטאל, קלרינית / אנסמבל „מוזיק ויואנט" / ד. מסון).
16.00 קונצרט מנחה – ארנטסקי: שלישייה לכנור, צ'לו ופסנתר (הפץ / רוז / אויסטרומין) ראמניגוב: קונצ'רטו מס. 3 ברה מינור לפסנתר ותזמורת (ו. הורוביץ / התז. הפיל. מנחה: יורק / אורמנדי); מוסורגסקי: „בלא שמש", מחזור שירים (ב. כריסטוף, בס) סטרבינסקי: פולחן האביב (התז. הפיל. הישראלית / ברנשטיין).
18.30 מאולמי הקונצרטים בעולם – פסטיבל שוויצינגן שלישיית זבריאס (ב. זבריאס, פסנתר / א. קלשר, כנור / ה. שיף, צ'לו) מוצרט: שלישייה בסי במול מג'ור, ק. 502 ברהמס: שלישייה בדו מג'ור, אופ. 87 מנדלסון: שלישייה ברה מינור, אופ. 49.
20.05 ג'ז ומוסיקה קלסית – 2, סטרווינסקי, ווד הרמן וקונצ'רטו האבנבה. (ש.ת.)
21.00 אופרה של יום רביעי – פורסל: דידו ואנאס (א. מורדי / ר. יקר / א. שאריגנר / ג. הרנונקורט; מוצרט: באסטיין ובאסטיינה (א. שטולצה / פ. שרייר / ת. אדם / ה. קוץ).
23.00 צלילי ליל – מוצרט: אריה קונצרטית „בעונבי אותך בתי", ק. 513 (פ. קורנה, בס / תז. האופרה הממלכתית קובנס גרדן / א. קאוריץ) סארגה: „הכוונות מאלהמבה" (מ. לורימר, גיטרה) דא ברנגאמה: „סימפוניה עם מזמור מפעליו של היידן" (פ. האולסק, קונצ: ראבלי. קונצ'רטו לפסנתר בסול מג'ור (מ. האז, פסנתר / התז. הסימפ. של שירות השידור האבבריני / ה. שמים / אייסרסטט: סורינה: „פנטסיה סבילאנית" לגיטרה (מ. לורימר) מוצרט: „אריה קונצרטית „ליר הייפה הזאת" ק. 612 (פ. קורנה / תז הקובנט גרדן / א. קאודריץ).

רשת א'

11.30 השכלה ודעת לכל – השתקפות השאלה הערבית בספרות העברית.
12.05 שירים מזרחיים.
14.06 תכניות לילדים – „מי ישך: „סופה בין הדקלים" מאת פמי

מיכאל: „אור ואלכסנדריה" – מאת יצחק גוי; פינת שונות.
15.00 תתלוחות.
16.05 מועדון שעון הזהב.
17.20 האוניברסיטה הפתוחה – „לידתה של סונטה: „התאומות".
19.05 סיכום ההלכה היומית.
22.05 חבר מאתנו כוכב.

רשת ב'

10.05 עיניי עיצוב ואיכות הסביבה.
15.05 עיניי חוק ומשפט.
18.06 זרקור.
18.45 היום בספורט.
19.35 עיניי צבא ובטחון.
20.05 מבט לפולקלור – „יום בעיירת פיתוח", אופקים.
21.05 „שיר לדרך".
22.05 בימה ומסך.
23.05 תמונות בשחור לבן (ש.ש).
00.10 שירים עבריים.

רשת ג'

19.05 היה היו.
21.05 עם כל הנשמה.
23.05 הלילה הוא שירים.

גלי צה"ל

06.30 אוניברסיטה משודרת – בין ספרות למציאות בא"י שלפני מלחמת העולם הי"ו ש"י עגנון: כבגר הנרבים ומקבלי הנרבות. מרצה פרופ' נורית גובריו.
06.55 פינה חמה ללבי.
18.05 שלוש ארבע לעבודה.
20.05 מבצר המוכונים הלועזיים.
23.05 „השר שבכבסכוכ" (ש.ת.)

יום רביעי, כ"ד באדר א' תשמ"ו, 5 במארס 1986

פועלי כל העולם ורעייתו מזומנים אתכם ל־

דבר אחר

העתון המצורף ביותר • כ"ר אדר א', תשמ"ו • גליון מס' 130 • מוקדש לתועלת חרות, ליצחק שמיר ששומר על פרופיל נמוך ולדוד לוי, שומר על פרופיל יפה

הממשלה החליטה:

ישראל לא תמכור נשק לאמביליה

כי אין מדינה כזאת

בעקבות המאמצים להבראת המשק ובמסגרת מבצע

„הירוק התגורה":

הממשלה תחליט להדק את חגורת הבטחון בלבנון ואת רצועת עזה ומאוחר יותר גם את חגורת השבר הסורי/אפריקאי, את חבל תענ"ך (תעורה, נביאים, כתובים), את חבל הבשור, את החבל של דמיאניוק וחבל

(המשך בעמ' התליה)

הסופר, המסאי והפילוסוף סר ג'ון פוקוס בעד עונש־מוות לכלבים

למתאבדים בעם או אסון גורד אסון

יום־יום מתפרסמים מעל דפי העתונות הבלתי־אחראית ידיעות על אנשים שלקחו את עצמם בידיים והמיתו את עצמם לדעת. שוב ממלאת העתונות תפקיד של קטאליזטור להרע, כי מה קורה? אנשים קוראים בעתון על אנשים שהתאבדו, רואים שזה לא כל כך נורא – וגם הם קופצים ומתאבדים. מכאן תובן חשיבות הקריאה הרבה של הקריאה אל העתונות שיפסיקו עם זה כבר.

העתונות ממלאת כאן את תפקיד הדבק שבין חוליות בשרשרת האסונות. כי הרי ידוע, שכל אסון הוא תוצאה של פירסום האסון שקדם לו. כלום אפשר היה לשער ש„סולל־בונה" היתה נקלעת למשבר חמור אלמלא קראו מנהליה בעתונים על התמוטטות מספנות ישראל?

האם יעלה על הדעת שחבר־כנסת היה לוקח שוחד אם לא היה קורא, בעתון, יום קודם לכן, שגם חברי־כנסת אחרים לוקחים שוחד?

או דוגמה אחרת: מי היה מעלה על דעתו לכרות את תעלת הימים אם לא היה ניתן פרסום רחב לבנייתה של התחנה המרכזית החדשה בתל־אביב?

ואולי גם דוגמה הקרובה יותר אלינו: כלום היה דוד לוי מבקש להיות ראש־ממשלה אם לא היה קורא בעתונים שגם שרון רוצה?

על כן יש להפסיק מיד את הפרסומים ולנתק את שרשרת האסונות

ברגע האחרון

אולף פאלמה נרצח על־ידי עורך עתון שוודי, שכבר מאתיים שנה אין לו ידיעה מרעישה לכותרת הראשית.

אמנות פלוס

עם בעל כזה לא צריך עוזרת

אשתי, גבירותי ורבותי, קהל נכבד, נסעה לסוף־שבוע לידידינו שבקיבוץ, כדי לנוח קצת. הכל, ככל הנראה, בגלל שהיא היתה עייפה. בכל פעם שהיא נוסעת לנוח, קוראים יקרים, היא חוזרת עייפה וזקוקה למנוחה. אני יודע שכבר כתבתי על הנושא הכאוב הזה – אבל מה אני יכול לעשות שהיא נסעה שוב – ואני נשארתי לבדי או אני כותב שוב. בדרך כלל, כשאשתי בבית, היא אומרת לי עשרים פעם מה לעשות. כאשר היא נעדרת מהבית – אני עושה, ליתר ביטחון, עשרים פעם כל מה שהיא אמרה ורשמה לי לעשות.

היום, למשל, שבת – ואני צריך לכתוב לעתון והעבודה, כידוע לכם, קשה ומתישה. אבל אחרי כל משפט שאני כותב, אני נזכר במשהו שהיא אמרה לי לעשות – ולעוצת זאת, אינני מצליח להיזכר אם כבר ביצעתי את זה או לא. כבר התגלחתי שלוש פעמים הבוקר ואין מי שתגיד לי אם אני מגולח או לא. גמרתי בקבוק חדש של אפטרשייב, החלפתי סכין במכשיר הגילוח, פני כבר אדומים כמו עגבניה, שרוטים ופצועים וטיפות דם נוזלות מדי פעם על נייר הכתיבה ומכתימות אותו כאילו היה צוואת מתאבד ולא רשימה הימוריסטית תמימה.

בין השאר אמרה לי אשתי ולא בלי צדק: „תדאג שיהיו לי מים חמים כשאני אחזור". מוקדם בבוקר הדלקתי את הדוד ורק כחלוף שעתיים של צפייה נכנסתי לאמבטיה לבדוק אם יש מים. פתחתי את הברז וחיכיתי, כעבור דקה או שתיים זרמו מהברז מים חמים מאוד. אבל איך אדע אם יש שם בדוד מים חמים בכמות מספקת לאמבטיה טובה לאשה אהובה שחוזרת ממנוחה מעייפת? לא התעצלתי ומילאתי את האמבטיה עד סופה במים חמים, טבלתי את מרפקי ואכן המים היו חמים. שוב לא התעצלתי, רוקנתי את האמבטיה ופתחתי את הברז לבדיקה אחרונה וסופית – אלא שהפעם, משום־מה, המים היו קרים לגמרי. בדיעבד אני יודע שגמרתי את כל המים החמים בבדיקה. שוב הדלקתי את הדוד וכעבור שעתיים חזרה הבדיקה על עצמה וגם הפעם התבזבזו כל המים החמים בנסיון הנואש לוודא שאכן יש מספיק מים חמים. אינני יודע להתנצל בפניכם, קוראים יקרים – אבל שיטה אחרת כיצד לבדוק אם יש מספיק מים חמים לא מצאתי. כלומר אני יודע איך בודקים אם המים חמים – אבל איך בודקים אם יש מספיק מים חמים, מבלי לגמור אותם, זאת לא אדע כנראה לעולם.

הרבה מאוד הוראות השאירה לי אשתי. הנחיות שנראו לי פשוטות, חד־משמעיות ומובנות לחלוטין. זאת, לצערי, עד אשר הגיע שלב הביצוע. אז הן הפכו סתומות לחלוטין. כמעט חידתיות. אני יודע, גבירותי ורבותי, שגם לכם זה יישמע פשוט – אבל איך, בדיוק, לדעתכם, מבצעים הוראה כמו: „אל תשכח לאוורר את הבית טוב־טוב". זה הרי נשמע כמו חידה במתמטיקה: שני חלונות מאווררים דירה ממוצעת, חלון אחד גדול והשני בינוני. בכמה זמן תהיה הדירה מאווררת ומתי סוף כל סוף אוכל לסגור את החלונות כדי שהגשם יפסיק לחדור הביתה וכדי שאפסיק לסבול מהקור הנורא?

כל זה מתקשר עם הוראה נוספת שהכשילה אותי ובשל ביצועה החובבני והלקוי נזפה בי אשתי, כשובה, בזו הלשון: „מה זאת אומרת שאני אמרתי לך לקפל את הכביסה בכל מקרה ושזה הדבר הכי חשוב שאתה צריך לעשות? ומה אתה? אידיוט? אין לך עיניים? לא ראית שיורד גשם? לא תיארת לעצמך שאם אני אראה בבוקר עננים שחורים אני אוריד בעצמי את הכביסה? אתה יודע מה עשית בכלל? קיפלת את הכביסה של השכנים והכנסת אותה רטובה לתוך הארון. עכשיו יקח לנו חודשים להיפטר מהעובש".

„את צודקת. אני מצטער מאוד – אבל איך האוכל שביקשתי לילדות?"

„האוכל, כנראה, היה מצויין כי הן לא נגעו בו. בגלל שהוא היה כל כך טוב, הבת הגדולה שלך נאלצה להכין פיצה לבת הקטנה שלך, בזמן שאתה בטח דיברת כל הזמן בטלפון עם החברים שלך וסיפרת להם כמה קשה להיות לבד. דרך אגב, כמה כנפיים נתת לכלב? אם הוא קיבל אותי בשמחה כה גדולה וגלויה סימן שהיה רעב כאור".

„נתתי לו את כל הכנפיים שהיו במקרר".

„כל הכנפיים שהיו במקרר זה אוכל לשבועיים, טמבל! כשנותנים לו יותר מדי אוכל, כל הכלבים הרחוקים של השכונה מתאספים כאן. גם אוכלים לו את כל האוכל וגם מתגלים על המסכן ומוצצים אותו. מה יהיה אתה? אתה לא מסוגל לעשות שום דבר כמו בנאדם? מה חשבת? שלכלב שלך יש יום־הולדת, שצריך להזמין את כל כלבי השכונה? למה לא הכנת להם עוגת שוקולד?"

„דרך אגב", שאלה אשתי אחרי הפסקה קלה, „סיפרת לילדה כמה הספר החדש שהבאתי לה?"

י. פולני

מכתב לאורי

אורי חיקר,

לאחרונה שמענו (באמצעי התקשורת) כי אתה מתנגד לפגישות בין נוער יהודי לבין נוער ערבי ואף סיפרת כי אתה מכיר מקרוב את אנשי הממסד הישראלי והתקשורת.

שלך,

חבריך בממסד ובתקשורת

בעקבות התגלית הסנסציונית של הסיוה מי־כנרת, גאים אנו להציג פה לראשונה ולעיני הקהל הרחב מספר מוצגים נוספים אשר נחשפו בימים אלו ממש בחפירות הארכיאולוגיות שנערכו בחלקיה השונים של ארץ ישראל ובעיקר בצד הדפוני של גאון הירדן. המציג: אוקנר כל

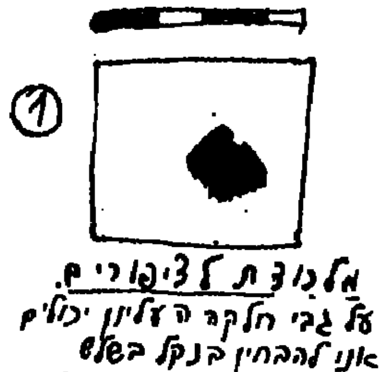

① מלכודת לציפורים. על גבי חלקה העליון יכולים אנו להבחין בנקל בשלש האותיות העבריות ה, ע, מ. אותיות אלו והעובדה כי מלכודת מתוחכמת זו נמצאה בהר אפרים מלבידים על כך כי המלכודת היתה שייכת לירבעם-1 (909-930 לפסה"נ).

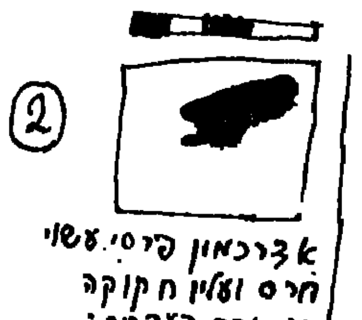

② אדרכמון פירסי. עשוי חרס ועליו חקוקה הכתובת העברית: שבב מלך. בצד ימין של האדרכמון היפיפה הזה אנו מבחינים באופן ברור למדי במנורה בעלת דו קנים ומתחת למנורה חקוקה הכתובת: "בכסלו תעשה לך" יש לשער כי אדרכמון זה היה מטבע עובר לסוחר בתקופת עלייתו של נחמיה ותחילת בניית החומה ("ויהי לב העם לעשות" - נחמיה ג' לג-לח).

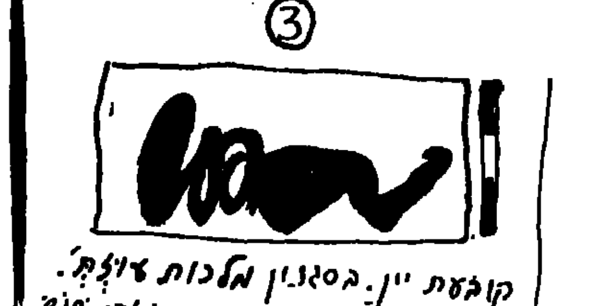

③ קובעת יין. בסגנון מלכות צולת. עדם מליאת הקובעת הזו בואבי שוש תעלה כמה וכמה השערות מעניינות בקשר לאותה ממלכה אבודה.

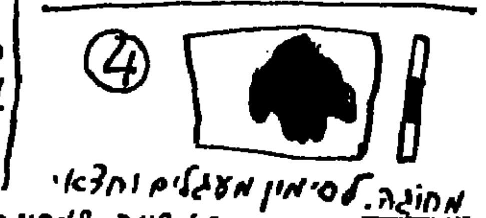

④ מחוגה. לסימון מעגלים וחלאי מעגלים. זו פעם ראשונה שמחוגה שנמצאת נחשפת במצב כה טוב. על פי צורתה, יכולים אנו לקבל מושג־מה על אופן עבודתו של חרש העץ הקדום. לשיחזור המחוגה נדרשו שעות רבות של סבלנות ויזע והוא נעשה ע"י מיטב המומחים בשטח זה.

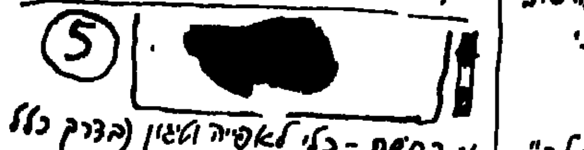

⑤ מרחשת - כלי לאפיה וטיגון (בדרך כלל רקיקי קמח סולת). הדבר המייחד מרחשת זו מיתר המרחשות שנמצאו עד כה הוא היותה הקדרה המיוחד. עוד מרחשת אחת עם ידית שכזו מוצגת במוזיאון לתולדות האנושות שבעיר פראג. יש להוסיף כי הידיות בשתי המחשות הללו עשויות קרן פרה ועל כך נכתב כבר רבות במחקרו המקיף של החוקר הפיזיומורפולוג הידוע: פרופ' ג'י. בי. שוסטרמן "ידיות קרני פרה" (The cow Horn Handles).

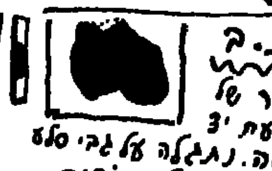

נ.ב. ציור של תנועת יד גסה. נתגלה על גבי סלע בפתח נחל פרופית. בתנועת יד זו משתמשים תושבי המקום עד עצם היום הזה.

הערות המערכת:

לגעת ברוח
מדורו של א. הבל

אשפת שרון

אריק שרון מציע לחזור אשפה

רוצה להיות שוב שר החקלאות.

עם: מי שהיה יכול להיות שגריר במצרים, או לפחות סגן שר

על: האירועים האחרונים במצרים

ד.א.: מר אליסגנשר. מה היתה, לדעתך, שרשרת האירועים שהביאה למה שקורה כעת במצרים?

אליסגנשר: הדברים ברורים מאוד, אבל לא הייתי רוצה לדבר על כך. אנחנו כאן, בישראל, חייבים להיות זהירים מאוד, כשאנו מדברים על מה שקורה אצל שכנתנו מדרום־מערב.

ד.א.: למה בדיוק אתה מתכוון בדבריך?

אליסגנשר: אני מתכוון לכך, שהיחסים שלנו הם עדינים ביותר - ולכן ברגע שאומר כי מצרים היא מדינה מושחתת ורקובה, יובן הדבר מחוץ להקשרו ויהיה לזה אפקט לא חיובי על המו"מ בעניין טאבה.

ד.א.: האם אכן המצב במצרים הוא בשפל המדרגה כל־כך?

אליסגנשר: אסור לדבר על כך. אני מכיר היטב את המצרים. הם רגישים לכל שמץ ביקורת מצד ישראל. אם הם ישמעו, למשל, שאמרתי כי מצרים היא ארץ פרימיטיבית, רקובה, האוכלת את יושביה, שאין להם מה לאכול - יפגע הדבר פגיעה קשה ביחסים הצוננים שבין שתי המדינות ויערער את מעמדו של חוזה השלום השברירי.

ד.א.: האם אפשר היה, ואם כך איך, למנוע את כל זה?

אליסגנשר: לי יש דעה משלי בעניין - ואני בטוח שאילו הייתי אני שגריר במצרים, כל זה לא היה קורה, כי אם אני הייתי נמצא שם, לא הייתם מראיינים אותי ולא הייתי אומר את הטפשויות שאמרתי - וכך לא היתה נגרמת כל פגיעה ביחסים שבין שתי המדינות.

גילוי דעת

של ארגון „יד־על־אחים"

מזה זמן רב נזעק ארגוננו להתריע נגד הפגישות המשותפות של נוער יהודי ושבאב ערבי. הצבענו על הסכנה האיומה של איבוד הזהות התרבותית, המייחדת את עמנו, על־ידי מפגשים נפשעים כאלה. השבוע היינו עדים לתוצאות המחרידות של מפגשים אלה. לפני כמה ימים, כשנפגשו בני נוער ערבים ויהודיים בבית הספר ביאר בירושלים, באנו אנו, אנשי „יד־על־אחים", ונכנסנו לבית הספר להכות מכות רצח רק את בני הנוער הערבי. והנה אירע הדבר הנורא אשר מפניו יגורים אנו: המפגשים בין הנערים היהודים והערבים גרמו לטשטוש הזהות במידה כזאת, שלא היה אפשר להבדיל בין נער יהודי לערבי - ואז יצא שהיכינו גם את הנערים היהודיים. ארגוננו, ארגון „יד־על־אחים", מצטער צער גדול שהדברים היו צריכים להגיע לידי כך. אולי כעת ייפקחו עיניהם הטועות של האחראים למפגשים ותיפסק התועבה.

ארגון יד־על־אחים

המשך מעמוד 1 • המשך מעמוד 1 • המשך מעמוד 1 • המשך

„סולל בונה" תעסיק בקרוב 500,000 עובדים נוספים

- מאת סופרנו אברהם דין־מרוטה -

באחרונה עלתה איפה שעלתה תוכנית־הבראה לקונצרן „סולל בונה", שחובותיו מסתכמים בכ־400 מליון דולאר. כזכור, הציעו הכלכלנים לחלק את החברה הגדולה לארבע חברות־בת, שכל אחת מהן תהיה חייבת רק 100 מליון דולאר - וזה כבר לא כל כך נורא.

אתמול הונחה על שולחן משרד האוצר תוכנית־הבראה־מורחבת, שגיבש צוות הכלכלנים של „דבר אחר". זוהי תוכנית המבוססת על תוכנית החלוקה וזה עיקרה: במקום לחלק את סו"ב לארבע חברות בלבד, יש לחלק את הקונצרן למכסימום חברות, כלומר חברה על כל עובד, כלומר 12,000 חברות, כמספר העובדים - ואז יקטן החוב של כל חברה לגובה סביר של 33.333 דולאר.

אם גם שיעור־חוב נמוך זה לא ימצא חן בעיני מודעי, מציעים כלכלני ד.א. שחברת סו"ב תגייס לשורותיה עוד כ־500,000 עובדים - וכך יוקטן חוב כל חברה לשיעור מיזערי של 635.5 דולאר, שזה בסך הכל בחצי דולאר יותר מ־635.5 דולאר, שהם מכסימום שתי משכורות של כל עובד רגיל. אז שיפסיקו לילל וישלמו.

חוגים דתיים יזמו תכנית „הר הזיתים" להבראת „סולל־בונה"

- מאת כתבנו ס. סליד -

במסגרת תכנית חדשה לשיקום סולל בונה ימסרו לקונצרן עבודות הבניה של החומות מסביב לכל הרשעים בארץ.

(גם ידיעה זו מוגשת בחסות המועצה לקירוב לבבות בין דתיים וחילוניים)

אָלֶף בֵּית

א

א: תגיד, שמעת שמצאו כיפה של המחבל כיפה סרוגה?

ב: כן, שמעתי.

א: בשביל מה הוא צריך בכלל כיפה, המאניאק הזה?

ב: בשביל שאם יתפסו אותו בישראל - ואחר־כך ישחררו אותו עם עוד 1149 מחבלים אחרים, אז הוא יוכל לברך ברכת „הגומל".

אָלֶף בֵּית

ב

א: תגיד, למה אתה חושב החזיק המחבל כיפה סרוגה בכיסו?

ב: הוא שמע שבארץ יש יחס מיוחד בבית הסוהר לחוזרים בתשובה.

אָלֶף בֵּית

ג

א: תגיד, עכשיו השתכנעת סוף־סוף שאנשי [illegible] הם צדיקים גמורים?

ב: מה פתאום?

א: הנה, בשכם, נעשתה מלאכתם בידי אחרים. לא?

קריאה להצלה

אנחנו, קבוצה של שוטרים ממשטרת ישראל, הנשואים לנשות שוטרים, החברות בארגון נשות השוטרים, מבקשים מכל חברינו השוטרים לעזור לחברנו השוטר גיל קליינמן, שנקלע למצוקה כספית חמורה, וזאת בגלל קנס כבד בגובה של שקל (חדש!!!), שהושת עליו על־ידי בית הדין המשמעתי של המשטרה, שישב בדין בהרכב של כמה שוטרים.

התורמים מתבקשים להביא את התרומות לתחנת המשטרה הקרובה למקום מגוריהם.

תרומות יתקבלו גם מאזרחים שאינם שוטרים, למרות שזה לא מקובל אצלנו.

ועד ההצלה ואשתו

ברגע האחרון(2)

התכנית לסגירת הטלוויזיה נדחתה!

- עד שיימצא מנחה מתאים לתוכנית.

אָלֶף בֵּית

א: תגיד, מה אתה אומר על זה שכל כך הרבה אנשים מתאבדים?

ב: זה נורא. הנה גם מויש בן דוידי התאבד אתמול!

א: מה אתה אומר ?! איך?

ב: במגדל שלום.

א: מה אתה אומר?! קפץ ממגדל שלום?

ב: לא. הוא פשוט הלך למטה - ומישהו כבר נפל עליו.

כותרות ראשיות

- **צביקה פיק: אני מתנגד** שהקיבוצניקים ישפטו את השירים שלי, כי מי זה בכלל קיבוצניקים ומה הם עשו בשביל המדינה?
- **הצעת פשרה בעניין „חו־כלכותא":** המחזה יותר להצגה - אבל מרים תעסה־גלזר, הרצל רוזנבלום ויהושע יוסטמן לא יחויבו להתפשט על הבמה נגד רצונם.
- **דמיאניוק לא יורשה לעלות** על קברו של אייכמן.
- **נמשכת הצמיחה הכלכלית:** נתגלתה עוד ספינה בכינרת.
- **הרב פרץ יבדוק את המזוזות** בבתיהם של ראשי הישיבות, החשודים בגניבת מיליון דולאר.

רב פרס מצטבר
הכרטיס שמכניס מאות אלפים לכיס
מכנים השבוע לכיסו של זוכה יחיד, ללא שותפים
420 מיליון שקלים ישנים
420
אלף שקלים חדשים
ברוך פיס ס חיים
כולל צבירה
ההגרלה ביום ה'

מוזיטיב

אהרון שמי

שמו של י.כ. שהגיע לארץ נאסר לפרסום

שמו של י.כ., שמצא את מותו בנסיבות טראגיות, נאסר לפרסום.

בירוע, קטין אתמול י.כ. ממגדל־שלום והגיע לארץ ללא רוח חיים.

עם: הכוכב ברק שביט

על: בחירתו כאחד משנים־עשר הזמרים שידליקו את העם בקדם האירוויזיון, תשמ"ו

ד.א.: בוקר טוב מר שביט. רצינו לשאול אותך למה התנגדת למיקומן של נקודות השיפוט בקדם־אירוויזיון?

ב.ש.: קודם כל לא התנגדתי לכל נקודות השיפוט, אלא רק לכמה מהן. ושנית כל, אני מתנגד לערב פוליטיקה באמנות. לכן התנגדתי, למשל, שיקימו נקודת שידור בחיפה, שם כולם נגדי בגלל הדעות הפוליטיות שלי.

ד.א.: ולמה לא הסכמת לנקודת־שיפוט בתל־אביב?

ב.ש.: כי בתל־אביב מתנגדים לצורה שלי.

ד.א.: ובירושלים?

צ.פ.: הירושלמים הם הכי גרועים, הם פשוט לא סובלים איך שאני שר.

ד.א.: ומה עם עיירות הקיפוח?

ש.ב.: התנגדתי לנקודת־שיפוט בעיירות הקיפוח, כי הם לא אוהבים אותי בגלל שאני פולני. אבל אתם העתונאים מחפשים רק את השלילה. למה אתם לא מדברים על נקודות השיפוט שכן הסכמתי להן?

ד.א.: למשל?

ב.ש.פ.: למשל, הנקודות ברחוב צמח 1, בטאבה - וזאת שאצל צביקה פיק בבית, ששמה מאוד אוהבים אותי.

ד.א.: ולא היתה לך בעייה לשכנע את הטלוויזיה?

צ.פ.: עיזבו את הטלוויזיה. הטלוויזיה היא גוף ממלכתי והיא עושה מה שאומרים לה.

תוספת למוסף המיוחד:

סידורים מיוחדים לשמירה על חייו של דמיאניוק

- מאת כתבנו לענייני משפט, צדוק הדין -

הבאתו של איוון האיום ארצה העמידה את שירות בתי הסוהר בפני שורה של בעיות בלתי מוכרות עד עתה.

כראש וכראשונה עולה בעיית השמירה על חייו ובריאותו של הצורר ימ"ש. הדעת נותנת וגם הרבה אנשים אומרים, שהאיש ינסה לאבד את עצמו לדעת בתא הכלא כדי להינצל ממוות.

צוות של פסיכולוגים ומתאבדולוגים מדריכים את הסוהרים בכל האמצעים שיש לנקוט כדי שהרוצח לא ימות ואפשר יהיה להרוג אותו. כדי לשמור על כושר גופני מעולה ממליצים המומחים לאלץ את הפושע לקפוץ על חבל בתאו. החבל שיינתן לו יהיה מסוג מיוחד שאי אפשר לעשות ממנו פיג'מה וזאת כדי שלא יקלע מן הפיג'מה חבל ולא יתלה את עצמו, חו"ש. דמיאניוק יגולח כל שלוש שעות, כדי שלא יצמח שערו והצורר יוכל לקלוע צמה ולחנוק את עצמו.

זאת ועוד:

★ על פי ההנחיות יוצאו מתאו כל כלי הנשק המיותרים, לרבות אקדחים, רובים ואמל"ח אחרים.

★ המומחים הורו להרחיק מן התא את פסי הרכבת של קו ת"א־חיפה, כדי למנוע מהפושע הנאצי את האפשרות להפיל עצמו לפני הקטר.

★ בניין הקומות שהוקם בתאו ייהרס כדי שדמיאניוק לא יוכל לקפוץ מהקומה ה־20 ולמות.

★ יוציאו לו את השרוך מהתחתונים ואת הגומי מהנעלים ואת סכין הגילוח מהפה.

אם ינקטו בכל האמצעים האלה מקווים האחראים כי „איוון האיום" יגיע חי ובריא אל הגרדום.

„איוון האיום" בישראל

בלעדי

במרכז אירועי השבוע עמדה הסגרתו של רב המרצחים איוון דמיאניוק, המכונה בפי ידידיו „איוון האיום". „דבר אחר", בשיתוף עם „פארי־מאץ'" ו„ניוזוויק", מביא לקוראיו לראשונה פרטים על המבצע ועל האיש:

השמים שלא ביקשו רחמים עליו

השמים שבהם טס מטוס „אל־על", שנשא את דמיאניוק במשך קרוב ל־11 שעות, בין ניו־יורק לתל־אביב.

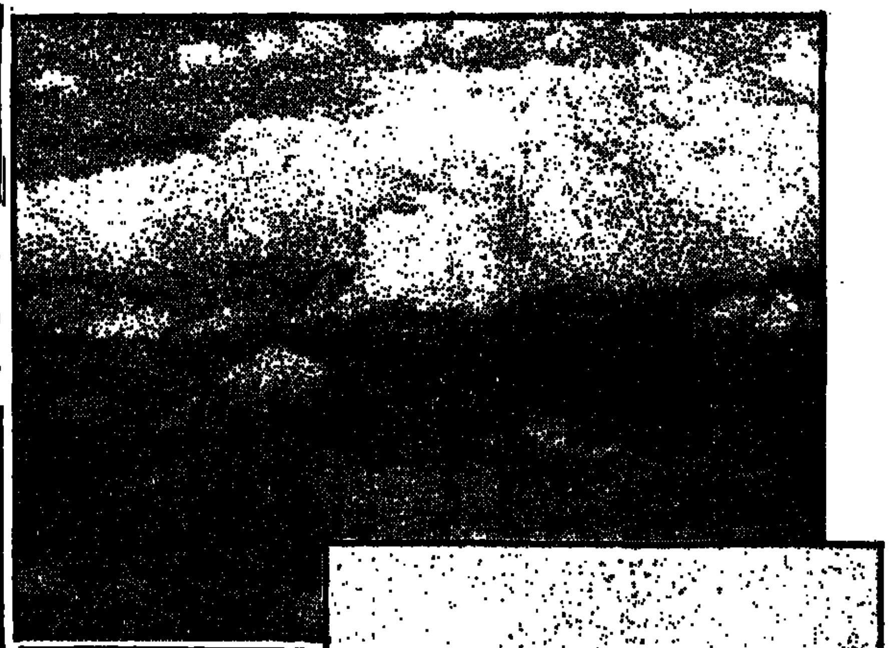

על המסלול האחרון

מטוס של חברת AIR INDIA מטיסה מס' 661 ללונדון, שגלגליו נשקו את המסלול ממנו המריא מטוסו של הרוצח.

נקמת ילד קטן

הילד אביב אלחסיד, בן 7, שלומד בכיתה אחת עם הבן של הסוהר, שישמור כנראה על דמיאניוק במתקן המיוחד שחולך ונשלם אי שם.

כוס הדמעות

כוס פלאסטיק מתוצרת החברה הישראלית לקופסאות פח. מכוסות דומות שתו הקברניט והצוות שהביאו את המרצח במהלך הטיסה ההיסטורית.

לימריק של ליר

גְּבֶרֶת אַחַת בְּשֵׁם שׁוֹשׁ
קָרְחָה פַּעַם, פַּעֲמַיִם, שָׁלוֹשׁ.
סְבִיב סְבִיב קָרְחָה
וּלְתוֹךְ הָאֲדָמָה ד־
חָפְּה אֶת עַצְמָהּ עַד הָרֹאשׁ.

הערב, בפתיחת חצי הגמר־סל

הפועל חולון – אליצור נתניה

מאת שמואל בל

הערב מתחיל הפרק האמיתי של הגמר־סל. הפועל חולון, שהבטיחה עלייתה לשלב חצי־הגמר רק במשחק השלישי והמכריע, תארח בביתה (8) את הלהקה שחוסמת הקור של אליצור נתניה.

הסיבוב הראשון הדליק נורות אדומות אצל שתי הקבוצות. בחולון התקשו להסביר את העליות והירידות ביכולתם של כוכבי הקבוצה, שבצד מבצעים מבריקים הפגינו חולשה מדהימה.

אם אליצור, לה הספיקו שני משחקים כדי לחלוף על פני בית"ר ת"א, לא הפגינה יכולת גבוהה. לבעשה נהנו הנתניתים ממזל רב, בעיקר במיפגש השני, בו ניצחו על חודו של סל.

החולונים יוצו מן העובדה, שאם יהיה צורך במיפגש שלישי, הוא יערך אצלם בבית. אבל לפני כן יצטרכו ישראל אלימלך וחבריו לנצח הערב.

המאבקים בין שתי הקבוצות במהלך העונה הרגילה היו מרתקים וסוערים. גם הערב מבטיחים הצוותים של שתי הקבוצות מאבק על כל כדור, מתח, ענין ובעיקר וירטואוזיות מצד השחקנים שחמישייה שצבע עורם יהיה הסולב במגרש ושלושה בחולון וארבעה בנתניה.

שחקני שתי הקבוצות מצויים כולם בקו הבריאות ולפיכך יתייצבו העיר הקבוצות בהרכבים החזקים, כשבחולון מופיעים אלימלך, ולוסיקבן ברנמר קופר ומנטרוקטסר ובצד הנתניתי, ברכה, סימס, תבורתה, הול ופייר.

הכנה העיקרית של חצי־הגמר יהיה מחר בערב בירושלים, שם יערך הדרבי התל־אביבי בין מכבי והפועל.

מאבק בין צור לוידנפלד בסבב השלישי בטניס

מאבק צמוד צפוי בין מנשה צור והב"ב וידנפלד בסבב תחרויות הטניס שנערכו בסבה.

לצור 3 נקודות יתרון על פני יריבו והמאבק יתחדש מחר, כשיתחיל הסבב השלישי בספורטק בפתח תקווה. בתום סבב זה יתקיימו משחקי המסטרס. המנצח יזכה בכרטיס טיסה לארה"ב.

בין הנשים מוליכה בשלב זה, ללא יריבות חזקות, דליה קריאס, שהיתה ראשונה בשני הסבבים הראשונים והיא מועמדת גם לנצחון בסבב השלישי.

הפרס לנשים הוא כרטיס טיסה לאירופה.

נבחרת הג'ודו מחר לאירופה

נבחרת הג'ודו של ישראל יוצאת מחר לאירופה ותשתתף בשתי אליפויות פתוחות בבלגיה ובמערב גרמניה.

בנבחרת 7 ספורטאים. במשקל עד 60 ק"ג – שי יונה, שוקי קאצ, במשקל עד 65 ק"ג – אורי קאצ ויהודה יחזקאלי, עד 71 ק"ג – מיכאל ברכה, עד 78 ק"ג – יעקב ברוך, עד 86 ק"ג – משה פונסר.

משחק שלישי בין ארסנל – לוטון

קבוצות הכדורגל ארסנל ולוטון ייאלצו להתמודד ביניהן בשלישית בסיבוב החמישי בגביע האנגלי, לאחר שהמשחק השני ביניהן בהייבורי נסתיים בתיקו אפס, על אף הארכה.

לארסנל היו שתי הזדמנויות פז להבקיע שערים ע"י הגנן שתום הנער ריב אנדרסון בדקה ה־84 ובדקה ה־92, כשהשוער לס סילי קלט את הכדורים.

העוגן תשאר בלאומית

מאת אשר גולדשלגר

קבוצת הפועל העוגן, בעבר הלא־רחוק מקבוצות הפאר בכדוריד, הבטיחה אמש במעט סופית את השארותה בליגה הלאומית, כשגברה במשחק תחתית על הפועל עין שמר 1:3 (15:11, 13:15, 7:15, 5:15).

משחק זה עמד במוקד המחזור ה־19 בליגה הלאומית בכדורעף. 700 צופים התקבצו אמש באולם החדש בקיבוץ העוגן ונדהמו, כאשר עין שמר הוליכה 0:1 בתום המערכה הראשונה. ההבדל היה של המקומיים שבניצחו בכאל עוד התתיק, זכו בשלוש המערכות עד לסיום ניצחון 1:3.

המוליכה, קבוצת הפועל בת־ים, קצרה אמש ניצחון 19 ברציפות, הפעם על הפועל רמת־אביב בתוצאה 0:3 (4:15, 15:15, 3:15, 15:15). באחר ירידתה לצמרת, הפועל קרית־אתא, ניצחה בחניתה את הפועל חניתה מטה־אשר 0:3 (12:15, 2:15, 7:15), שמרידות רק 2 בעריכות בין הפועל בת־ים לבין זכייה ראשונה בתולדותיה בתואר האליפות.

קבוצת הפועל עין הפורץ זכתה אמש בניצחון קל על האחרונה בטבלה, הפועל שער העמקים 1:3 (4:15, 10:15, 16:14, 4:15) והכסיוה את זכייתה במקום ה־6.

יתר התוצאות: אליצור ת"א – הפועל שריד 1:3 (7:15, 15:13, 13:15, 13:15).

הפועל כפר־סבא – הפועל המעפיל 0:3 (12:15, 5:15, 12:15).

הטבלה הלאומית
אחרי 19 מחזורים

1. הפועל בת ים	38	6:57
2. הפ. קרית אתא	35	16:50
3. הפ. כפר סבא	34	12:48
4. אליצור ת"א	33	22:45
5. ה. עין הפורץ	31	29:40
6. הפועל המעפיל	30	27:40
7. חניתה מטה אשר	28	37:33
8. רמת אביב	26	42:27
9. הפ. שריד	25	46:24
10. הפ. העוגן	22	50:16
11. עין שמר־כרכור	21	54:12
12. שער העמקים	19	57:6

• מרים בקר יוזר באהיה יוד ללוטון כדי להגן על תואר עולם מרשי קוינס, בטורניר סיקס למשחקי הבולרים.

בקר הוא אחד מארבעת הטניסאים הבכירים שישתתפו בטורניר. האחרים הם סטפן אדברג, אנדראס יארי ושניהם משודיה וגבריאל גילברט, האמריקאי אלוף טורניר המנהירס האחרון.

עוד בין המשתתפים פול אנקונה, קווין קורהן ושים כאהמ.

שוויצר: נצחון בשכונה יאפשר „פיניש" קל יותר

מאת ניסן פרידמן

הפועל ת"א בין שני מכחקי „דרבי" קשים. ה„דרבי הגדול" מול מכבי כבר מאחור (0:0) וה„דרבי" השני, מול בני־יהודה ת"א בשכונה, מבחין בסבה הקרובה. לבני יהודה יהיה זה אולי סיכוי אחרון להצביד לפיסגה. המובילה רוצה לסיים את המליס השני בהצלחה.

• מאמן הפועל ת"א, הדי שוויצר, האם העובדה הגיל תקשה עליכם?

„בני יהודה היא יריב קשה ביותר. בעיקר בשכונת התקוה. כבר אמרתי שאם נעבור בשלום את שני משחקי ה„דרבי" ומכבי ובני יהודה ויישאר בצמרת פער של 4 – 5 נקודות, נכנס לשליש אחרון בשבוע הבא עם יתרון משמעותי. יהיה יותר קל ב„פיניש", בעיקר בסנאה אצלנו את המשחקים הקשים ביותר".

• איך התרשמת מבני־יהודה במשחק המוקדם לפני ה„דרבי" שהבה?

„הם שיחקו ב„דרבי" הפרברים נגד שמשון בכלל לא רע. אנו יודעים שמצפה לנו משחק לא קל. אבל גם אנחנו לא קלים. זה מסוג המשחקים שהמוכחנו שאנו מסוגלים להצליח בהם. בני־יהודה היתה טובה משמשון, אך השוער יעקב אסייג ספג שער סמותי. בכל זאת, לבני־יהודה כמות שערי השובה הקטנה בליגה".

• היית שבע רצון מקבוצתך בדרבי?

„היה משחק מהיר. הגענו לכבטי הבקעה רבים שיצרנו בעצמנו ואלה לא באו במקרה. מכבי ת"א היוותה יריב קשה מאד, כיוון ששיחקה בברוטאליות במטרה להפריע. להם לא היה מה להפסיד בליגה, מלבד היוקרה".

• יב„דרבי" הקרוב צפוי קרב „שקי ב„שקי" – אתה מה שנאיבי".

„סטורות. יש הרבה „פינים" בליגה. אבל מבחינה כקבית אצטרך לחשוב איך לשחק. ביום שישי יהיה לי זמן לחשוב. נצטרך להתגבר על ההגנה הגבוהה שלהם ונצטרך לנצל את החלוץ הבטוח משה איינבורג".

• אתם תופיעו בהרכב מלא?

„אני מקווה שכולם יהיו בריאים. ב„דרבי" נפצע יהודה עמר ויעקב אקסדין בשחק פצוע. אך אני מאמין שיוכלו לשחק בשבת. שלום אביגן מתאבן בבורה קלה, אבל בינתיים לא יחזור לשחק".

הגלובטרוטרס מחליפים בעלים

הארלם גלובטרוטרס מחליפים ידיים. אתמול הודיעה חברת „אינטרנשיונל ברודקאסטינג קורפוריישן", כי היא עומדת לרכוש את להטוטני הכדורסל, בצוותא עם קבוצת מחליקים על הקרח, תמורת 30 מליון דולאר.

מקסיקו – נאסיונל 0:1

נבחרת הכדורגל של מקסיקו, ללא כוכבה, חלוץ ריאל מאדריד, הוגו סאנצ'ס, ניצחה בתבוסה מקסיקו, את קבוצת נאסיונל ממונטבידאו (1:0) בשער שהבקיע פלורס בדקה ה־21.

המשחק נערך באיצטדיון של אגואסקאליינטס, שם יתקיימו משחקי הבית הסיום, בו נכללות אנגליה, פולין, פורטוגל ומרוקו.

הנבחרת המקסיקנית כללה את הרננדס, קרוז, בוגה, קרבראס ארגונדו, אספאנה (נאגרה), דומינגוארנדריה, דה לה טורה (קוסט) פלורס והרמסילו.

שני כדורגלנים ספגו כרטיסים צהובים. בונט בנטקינו בדקה ה־59 וקארדאסו (82) מנאסיונל.

מרדונה ובקר יסייעו ל„יוניצ'ף"

מאת פ. שבח

שני כוכבים גדולים בעולם הספורט נרתמו לכרוע לילדים נזקקים – הכדורגלן הארגנטיני דייגו ארמנדו מאראדונה בן ה־25 והטניסאי המערב־גרמני בוריס בקר בן ה־18.

מאראדונה מתכונן להופיע ב־27 ביולי באיצטדיון האולימפי בלוס־אנג'לס, כשיצטרפו כוכבים נודעים נוספים. למשחק צדקה, בעזרת תכנית „יוניצ'ף", הארגון לבעו ילדים נזקקים בעד האו"ם.

קודם־לכן, בחודש אפריל, יערוך אלוף ויבלדון, בוריס בקר, בטע במערב־גרמניה ויתן שיעורים ל־2000 ילדים. כל הכנסות השיעורים יוקדשו ל„יוניצ'ף", החוגג 40 שנה להיווסדו.

סוירי מקווה להסכמה בנושא מאמן לאומי זר

מאת אשר גולדשלגר

הועדה לקביעת מאמן לנבחרת הלאומית תתכנס לישיבה נוספת, רק לאחר שיתקבלו המלצות על מאמני חוץ מהמדינות אליהן נשלחו פניות.

נודע, כי בכוונת ראשי ההתאחדות להתייחס בישיבת הוועדה רק לאבני חוץ ולכן ההולם בפרום נכה. שאר לפי שעה טעם בכינוס הוועדה עד שיתקבלו ההמלצות.

רוב החברים בוועדה לקביעת המאמן הלאומי כבר החליטו, כי יש מקום למינוי מאמן זר בלבד ולבעקה רק עזריקם בילצג, עדין לא פירוף הדיגה ה'.

על כן, מתכוון הדיר, כאול סורי, להשפיע על מבלאבייתו לכנות את דעתו בנושא מינוי מאמן ישראלי לנבחרת הלאומית.

גולדנברג הערב לועדת המשמעת

חיים גולדנברג קשר מכבי ת"א, יעמוד הערב בפני בית הדין המשמעתי של ההתאחדות לכדורגל בגין צבירת 5 כרטיסים צהובים.

גולדנברג, חזר רק לפני שבועיים מעונש הרחקה, של שלושה שבועות.

גם אשר סלמן וסעמה סרן במכבי יבנה ובן אבנר יריסי מהפועל פ"ת יעמדו הערב לדין בגין עבירה זהה.

קבוצות מכבי עפולה בליגה א' יתאשם הערב בהפסקת המשחק עם מכבי חדרה בשבת האחרונה.

דירוג הטניסאים אינו תואם...

טניסאים הלז בצמרת הטניסאים בעולם באו אשתקד. לפי „גאביסקו גראנד פרי".

האחר סיקה טורנירים הסבה מוליך איוואן לנדל עם 950 נקודות, לפני השודי יוהאקים נייסטרום (588), הצרפתי יאניק נואה (514), האמריקאים ג'ימי קונורס (480), הגיר גילברט (460), השודים מאטס וילאנדר (423) והכשר ארברג (392), האמריקאי ג'ים אריה (280), הצרפתי אנרי לקונט (195) והבלגי קרשבאר (187).

לעומת רשימה זו, פירסמה איגוד והתאחדות הטניסאים המקצוענים את הדירוג הנוכחי בעשרה בלא נוכחי: לנדל, מקנרו, ולאנדר, קונורס, אדברג, בקר, נואה, נייסטרום, יארד וגילברט.

הטעניין שבקנרו ובקר לא הרכיבו עד כה הסנה מה קה, כשהאמריקאי יצא לחופשה ולא הופיע בטורנירים זה חודשים ואילו בקר לא זכה לאפילו לא הפעיל להלבים ביתרונים ביותר בחודשים האחרונים.

מזג האוויר ביעדי הטיסה החשובים של סוויסאיר

מזג האוויר בעולם

אתונה	2 — 5	מעונן
אמסטרדם	-4 — 3	בהיר
ב. איירס	30 — 23	בהיר
הונג קונג	11 — 19	בהיר
וינה	-3 — -2	מעונן
ז'נבה	-3 — 7	בהיר
טוקיו	0 — 7	מעונן
יוהנסבורג	14 — 25	בהיר
לונדון	1 — 9	גשום
ליסבון	9 — 13	גשום
מדריד	3 — 13	בהיר
ניו־יורק	-2 — 9	מעונן
פאריס	1 — 4	מעונן
פרנקפורט	-4 — -3	מעונן
ציריך	-3 — 3	בהיר
קופנהאגן	-5 — -1	בהיר
שיקאגו	-7 — -1	מעונן

swissair

ברצלונה תארח הערב את יובנטוס ב„גמר שלפני הגמר"

מאת ג. שרון

הציפיה בת שלושת החודשים תגיע הערב לקיצה. מחזיקת גביע אירופה לאלופות, קבוצת יובנטוס האיטלקית, נגד ברצלונה הספרדית במה שמכונה ה„גמר שלפני הגמר". המשחק הזה יאפיל על יתר משחקי רבע־הגמר בשלושת הגביעים, גם על אלה בהן גולשים הלך אריות הכדורגל ביבשת.

אין ספק, כי ההתמודדות הזו תפגיש על מגרש אחד שניים מהמועדונים הגדולים באירופה, כבם משחקים כוכבים זוהרים השווים מיליוני דולארים.

הלחץ שיוטל על הארכולים הוא גדול ביותר. הם זכו אשתקד בגביע, במשחק שלא יסבה בכלל „אסון ברוסל", בו נהרגו 39. הערב, לעיני 120,000 ספרדים נלהבים ב„נואו קמפ", שישלהבו את הבכוכים, יצטרכו פלטיני וחבריו להתעלות על עצמם כדי לשמור על התואר.

יובנטוס תופיע הערב בהרכבה החזק ביותר. פלטיני, „בוריגלין הסנה" באירופה, בכסטר סיא וכן גם מיכאל לאודרופ הדני, בעל כושר הפריצה המפלא. ויחד אתם בפוגן הבינלאומיים סקריאה, קבריני ואולדו מרנה הבכבע הבצרי.

לברצלונה יש בעיות. הקשר המערב־גרמני ברנד שוסטר פצוע ולא יתייצב לשריקת הפתיחה. בכך תאבד הקבוצה את התיחכום והברק שלה. גם סטיב ארצ'יבלד הסקוטי סובל מבתיחות שריר, אך הוא יכלל בהרכב כדי להגביר את כח הפריץ של ההתקפה.

בכל מקום טרפטוני, מנהלה של יובנטוס, יהיה מוכן לחתום הערב על תיקו, בתקווה שבמגרש הביתי בעוד שבועיים יוכלו הגביע לסיים את המלאכה עד תומה.

המפגש בברצלונה יאפיל על יתר שלושת משחקי גביע האלופות, הגם שבמהלך מהם יסלו הלך קבוצות מעולות. כך לפסל תארח באיירן מינכן, המערב־גרמנית, את אנדרלכט הבלגית, במיפגש בין שני קבוצות המפגינות כדורגל טכני במיוחד ועשיר בתחבולות.

באיירן, שזכתה בעבר שלוש פעמים בגביע, תסבול מחסרונו של שוערה הבלגי, ז'אן מארי פאף, שהחלים זה עתה מפציעה ולא יוכל להפגש עם חבריו בנבחרת הבלגית, הנכללים בהרכבה של אנדרלכט. את מקומו יתפוס הצעיר ריינהנר אאומן, שישתדל למלא את החלל בין הקורות ולעצור את תנופת הבלגים, שיחזקו ע"י הדני הבינלאומי פרנק אולסן שיתחייע בכדורגלנים בטלים בשיא והאנדנטגו.

האלופה הסקוטית, אברדין, שהלכה בקשי רב על פרגנו [illegible] הסובייטית בסיבוב השלישי, תנצל את נסיונה העשיר, שעה שתארח את גוטבורג השודית.

סטיאווה בוקרשט, קבוצת הצבא הרומני תהיה זו שתעצור קרוב לוודאי את קסיסי לאסור הצינה, שעצם הגעתה לשלב רבע־הגמר מהווה הפתעה גדולה.

בגביע אירופה למחזיקות גביע תארח ה„פיינליסטית" מאשתקד, רפיד וינה האוסטרית, את אתלג בלותן חבריו מדינמו קייב, בהיפגש הבוכר בסגרת זו.

במשחקים האחרים תארח הכוכב האדום בלגראד את אתלטיקו מאדריד; דוקלה פראג תארח את המוליכה המזרח־גרמנית בנפיקה; דינמו דרזדן (מזרח־גרמניה) – באייר אורדינגן (מערב־גרמניה).

דוד פיונטי שלנו במדי פ.ס.ב. קלן, הופיע אמש כליטבון נגד ספורטינג במסגרת גביע אופ"א. מחזיקת הגביע ריאל מאדריד הספרדית תשחק עם נויסאטל אמאקס, בשוויצריה מפניע אלך טפילקה המערב־גרמני, עד אשתקד מכבר ריאל.

אינטר מילאן, עם קרל היינץ רומניגה וסנדרו אלאבלי, תשחק עם נאנט, הצבועה הצרפתית של צרפת ברבע הגמר, בעוד שהיידוק ספליט היוגוסלאבית תארח את וארגם הבלגית.

שורט והענק בול

פרביס שורט (קצר) אינו משחקנים הנמוכים בליגת האנ.בי.אי. אבל ליד הענק הסודני (2.30 מ') מנוטה בול נראה גם שורט, כוכב הגולדן־סטייטס, המתנשא לגובה של 2 מ', כחגב

קלרק הלך בדרכי וילאס והחליט לפרוש מפעילות

מאת פ. שבח

עוד אחד מטניסאיה הבכירים של ארגנטינה, חוזה לואיס קלרק בן ה־27, החליט לפרוש מפעילות אינטנסיבית, לאחר 10 שנות קריירה עשירה ומהוללת.

קלרק ניפק את פרישתה „ברצוני להקדיש זמן רב יותר לשני בני".

קלרק הלך בדרכי חברו הטוב, גיירמו וילאס, שאף הוא זנח את פעילותו הסדירה, אמכי חזר לבוגרים לאחר שהודיע על פרישתו.

הצמד הארגנטיני הענק הישגים מרשימים לארגנטינה. בזכות השניים הצליחה ארגנטינה להעפיל לגמר גביע דייויס ב־1981 ונוצחה בידי ארה"ב (1:3).

פרגנים סבורים, שקלרק, אשר סבל תקופה ארוכה מבעיתזים בידו ובגבו, החליט על פרישה, לאחר שנוצח בינואר השנה ע"י הספרדי חואן אגוראנו, בעת הטורניר בברזיל. הוא הצליח בעשר שנות הקריירה שלו לצרף לחשבונו כשני מיליון דולר.

קלרק הצליח לזנק בן המקום ה־278 בעולם עד למקום ה־15 ב־1978 •

אחר־כך התקדם בדירוג ונכלל בין עשרת הטניסאים הטובים בתבל עד 1982. הוא זכה ב־25 טורנירים בחייו במסגרת „הגראנד פרי". הישגו הטוב ביותר היה ב־1980, כשזכה בדוב התארים. ב־1981 נטל ארבעה תארים, כולל אליפות ארה"ב על מגרשי חימר, עליהם העדיף לשחק, משום שהתרגל להם בארצו.

בתולדות הקריירה העשירה שלו נוצח קלרק פעמיים בחצי גמר אליפות הגדולה „רולאן־גארוס" בפאריס, ב־1981 וב־1982. לאחר־מכן נסוג אט־אט וכל זאת בשל פציעותיו הרבות. ב־1984 הופיע רק בגמר אחד בטורניר „הגראנד־פרי", מבלי שיצליח לזכות בטורניר כלשהו אפילו פעם אחת. באותה שנה נטול מסך שלושה חודשים מתוצה מיזוגים בשרירי בטנו. אשתקד דורג במקום ה־29 בעולם, למרות שלא הצליח להעפיל לגמר כלשהו. הוא אף נוצח במסגרת גביע דייויס ע"י אנדרס גומז מאקוודור ובתוצאה מכך הודחה ארגנטינה כבר בסיבוב הראשון.

היום מרוץ אוניברסיטת ת"א

טובי הרצים בארץ, ביניהם אריה גמליאל יחזקאל הליפה צבי קרבר תומר רזן וזהבה שמואלי, יטלו חלק היום במרוץ הקפה קרית האוניברסיטה ה־21.

באוריין – מאלמא 0:1

נבחרת הכדורגל של באוריין ניצחה במגרשה את האלופה השוודית מאלמא 0:1 (0:0), בשער שהבקיע האמאגר מתוצר בדקה ה־68.

לבאוריין היוזה המשחק הכנה לקראת טורניר בגביע הבפרין, שיוקים הורש בתחומה.

לפני 3 ימים ניצחה באוריין את מאלמא 0:2 וביום שישי תארח את נבחרת פאראגוואי.

בצער רב אנו מודיעים על פטירתו של אבינו, אחינו, סבנו וחברנו היקר

אהרון קרפניק ז"ל

הלויה תצא היום, יום רביעי, כ"ד באדר א' תשמ"ו 5.3.86 בשעה 16.00 מביתו לבית העלמין בכפר כלל

המתאבלים:
הבנים יצחק ויהונתן ובני ביתם
ועד מושב כפר כלל

במלאות שלושים יום לפטירתה של המחנכת

דבורה קסטלניץ

נעלה לקברה ביום חמישי, כ"ה אדר א' תשמ"ו, 6.3.86 בבית הקברות רמת שאול בשעה 2.30.

המשפחה

בצער רב אנו מודיעים על מותה של

מרים הנדלסמן
(לבית שפרבר)

אבלים:
בעלה, בתה וחתנה

נא להימנע מביקורי תנחומים

לחברנו ברשת דניאל
אתך באבלך במות
אמך ז"ל
בנק הפועלים בע"מ
סניף בית־דגן
ההנהלה והעובדים

לחברנו לוי שמואל
אתך באבלך במות
אחיך ז"ל
בנק הפועלים בע"מ
סניף קרית־ים
ההנהלה והעובדים

לחברנו ברוך רוזה
אתך באבלך במות
אמך ז"ל
בנק הפועלים בע"מ
סניף בת־ים
ההנהלה והעובדים

למיכאלה
משתתפים בצערך על פטירתו של אביך, חברנו הגימלאי
יעקב (ישה) גפשטיין ז"ל
בית שיכון עובדים
ההנהלה והעובדים

חוק התכנון והבניה, התשכ"ה–1965
מרחב תכנון מקומי ירושלים
הודעה בדבר הפקדת שינוי תכנית מתאר מקומית

נמסרת בזה הודעה, בהתאם לסעיף 89 לחוק התכנון והבניה התשכ"ה 1965 כי במשרדי הועדה המחוזית לתכנון ולבניה מחוז ירושלים ובמשרדי הועדה המקומית לתכנון ולבניה ירושלים, הופקד ביחד עם התשריט המצורף אליו, שינוי תכנית מתאר מקומית הנקרא: תכנית מס' 2506 א', שינוי מס' 85 1 לתכנית מס' 2506.

ואלה השטחים הכלולים בשינוי התכנית:

ירושלים, שכ' גילה השטח הידוע כ„בנה ביתך" – שלב ב' מגרשים מס' 1 ו־21 שעל פי התכנית מס' 2506 הבאיטרות, שטח בין קואורדינטות אורך 168100 – 168300 ובין קואורדינטות רוחב 126300 – 126500. הכל עפ"י הגבולות המסומנים בתשריט בקו כחול.

עיקרי הוראות התכנית:
א. שנוי הוראות בנוי. סעיף תכנית מס' 2506.
ב. קביעת הוראות בגין גגות רעפים.
ג. קביעת בינוי חדש לבתים הטוריים.
ד. שנוי הוראות בגין ויתוק לקולטי השמש.
ה. שנוי הוראות בגין בניית גדרות וקירות תמך.
ו. שינוי קו בנין.
ז. קביעת הוראות בגין איסוף פסולת ביתית.

כל המעונין בשינוי התכנית רשאי לעיין בו ללא תשלום בימים ובשעות שהמשרדים האמורים פתוחים לקהל.

כל המעונין בקרקע בבנין או בכל פרט תכנוני אחר הרואה את עצמו נפגע על ידי שינוי התכנית וכן כל הזכאי לכך עפ"י סעיף 100 לחוק, רשאי תוך חודשיים מיום פרסומה של הודעה זו ברשומות, להגיש התנגדות לשינוי התכנית במשרדי הועדה המקומית האמורה. (כתובת מגרש העיר, רח' הלל 23, ירושלים.)

18 בפברואר 1986
כ' אדר א' תשמ"ו

ד. לוי
יו"ר הועדה המחוזית לתכנון ולבניה
מחוז ירושלים

חוק התכנון והבניה, תשכ"ה – 1965
מרחב תכנון מקומי, חיפה
הודעה בדבר הכנת שינוי תכנית מתאר מקומית

נמסרת בזה הודעה, בהתאם לסעיף 77 לחוק התכנון והבניה, תשכ"ה–1965, כי הועדה המחוזית לתכנון ולבניה, מחוז חיפה, החליטה, בישיבתה מס' 33 מיום 3.12.85 לאשר הכנת שינוי תכנית מתאר מקומית פיתוח אזור טיילת בת גלים, שתוכן ע"י הועדה המקומית לתכנון ולבניה, חיפה.

ואלה השטחים הכלולים בשינוי התכנית המוצע:
גוש 10818, חלקות 22 עד 27, 33 עד 36, 43 עד 45, 50, 54 עד 56, 64 חלקי חלקות 16, 21, 31, 37, 39, 61, 62, 68, 71, 158.

מטרות שינוי התכנית הן:
א. סימון מאפיינים פיסיים חשובים של אזור טיילת בת־גלים, תוך קביעת הנחיות לשימור המבנים הקיימים, סימון יעודים וההשתלבותם בטיילת;
ב. קביעת עקרונות לבניה חדשה תוך התחשבות בבנינים הקיימים;
ג. קביעת דרכי גישה לרכב ומתחנות חניה לבנינים הגובלים רק עד הטיילת.

כן החליטה הועדה המחוזית לפי סעיף 78 לחוק, שעינו יהיה להוציא היתרי בניה בתחום שינוי התכנית לעסקים למסחר בבנינים בהם אין מגורים. תוקף ההודעה לשנה אחת.

הודעה בדבר הכנת שינוי תכנית מתאר מקומית שפורסמה בילקוט הפרסומים 3103, תשכ"ה עמוד 14 – בטלה.

משה גלזנר
יושב ראש הועדה המחוזית לתכנון ולבניה, מחוז חיפה
כ"ז שבט תשמ"ו
5 במבר' 1986

המועצה המקומית ראש פינה
מכרז פומבי 86 1
הקמת אולם ספורט

א. המועצה המקומית ראש פינה מבקשת בזאת על קבלת הצעות מקבלנים רשומים לבנית אולם ספורט בראש פינה. ב. את מסמכי המכרז ניתן לקבל בשעות העבודה הרגילות במשרדי המועצה המקומית ראש פינה תמורת סך של 120 ש"ח (120 שקל חדש) שלא יוחזרו. ג. על מגישי ההצעות לצרף אישור פקיד השומה או רואה חשבון על ניהול ספרים כחוק. ד. בהתאם לחוק רישום הקבלנים לעבודות הנדסה בנאיות תשכ"ט 1969 עם הסיווג המספר המקצועי המתאים. ה. על מגישי ההצעה לצרף ערבות בנקאית בגובה 5% מערך ההצעה לתקופה של 3 חודשים. ו. סיור קבלנים ייערך בתאריך 11.3.86 בשעה 10.00 ביציאה ממשרדי המועצה המקומית ראש פינה. ז. את ההצעות יש להכניס לתיבת המכרזים שבמועצה המקומית ראש פינה במעטפה סגורה עד לתאריך 26.3.86 שעה 12.00. ח. אין המועצה המקומית ראש פינה מתחייבת לקבל את ההצעה הזולה ביותר או כל הצעה שהיא.

בכבוד רב,
צבי דסקי
ראש המועצה המקומית
ראש פינה

חוק התכנון והבניה, התשכ"ה – 1965
הועדה המחוזית לתכנון ולבניה מחוז תל־אביב
מרחב תכנון מקומי גבעתיים
הודעה בדבר הפקדת תכנית מפורטת

ניתנת בזה הודעה, בהתאם לסעיף 89 לחוק התכנון והבניה, תשכ"ה – 1965, כי במשרדי הועדה המחוזית לתכנון ולבניה מחוז תל־אביב ובמשרדי הועדה המקומית לתכנון ולבניה גבעתיים הופקדה ביחד עם התשריט המצורף אליה, תכנית מפורטת מס. גב 335/א.

השטחים הכלולים בתכנית ומקומם:
גוש: 6168
חלקה: 62
משבו הר בליך 10

עיקרי הוראות התכנית: מטרת התכנית הינה להרחיב דרך קיימת, לקבוע אזור מגורים מיוחד לקבוע שטח לבנין ציבורי, לחלק את חלקה 62 בגוש 6168 בהתאם לסימון בתשריט ולקבוע בהתאם לכך את תכנית המתאר לגבעתיים מס' 53, להלן „התכנית הראשית" אשר ההודעה בדבר מתן תוקף לה פורסמה בילקוט הפרסומים מס' 761 ביום 5.3.60 על תיקוניה.

כל המעוניין רשאי לעיין בתכנית ללא תשלום בימים ובשעות שהמשרדים האמורים פתוחים לקהל. כל המעוניין בקרקע, בבנין או בכל פרט תכנוני אחר הרואה את עצמו נפגע על ידי התכנית, וכל הזכאי לכך על פי סעיף 100 לחוק, רשאי תוך חודשיים מיום פרסום הודעה זו ברשומות, להגיש התנגדות במשרדי הועדה המקומית האמורה.

מרדכי בוכשא
יו"ר הועדה המחוזית לתכנון ולבניה מחוז תל־אביב

פקיד הבחירות לבחירת ועדה חקלאית
שליד המועצה המקומית ראש פינה
הודעה על תוצאת הבחירות לפי סעיף 66
לתוספת השניה.

ביום ד' באדר א' תשמ"ו (16 לפברואר 1986) המועד שנקבע על ידי לפי תוספת 1 הגשת מועמדים לבחירת 5 נציגים של החקלאים בועדה החקלאית שליד המועצה המקומית ראש פינה בהתאם להודעתי מספר 4 מיום 18.2.86 אושרה על ידי הצעה זו:
1. חזן שמעון
2. באורי יורם
3. ויסנברג אברהם
4. קובבי צבי
5. קלר אביב

הואיל והמספר המועמדים שאושרו שווה למספר הנציגים העומדים לבחירה הכרזתי ביום כ"ו אדר א' תשמ"ו 25.2.86 בתוקף סמכותי לפי תקנה 46 (א) 46 (ג) לתוספת השניה הנ"ל על המועמדים המפורטים לעיל כעל האישים שנבחרו כנציגי החקלאים בועדה החקלאית שליד המועצה המקומית ראש פינה.

ניתן ביום כ"ו אדר א' תשמ"ו 25.2.86 בנוכחותם של חזן שמעון, באורי יורם, ויסנברג אברהם, קובבי צבי, קלר אביב ודסקי צבי.

פקיד הבחירות לועדה החקלאית
שליד המועצה המקומית ראש פינה

25.2.86 כ"ו אדר א' תשמ"ו.

פקיד הבחירות לבחירת ועדה חקלאית
שליד המועצה המקומית אבן־יהודה
הודעה על תוצאת הבחירות
לפי סעיף 66 לתוספת השניה

ביום ז' אדר א' תשמ"ו (16 לפברואר 1986) במועד שנקבע על ידי להגשת הצעת מועמדים לבחירת 8 נציגים של החקלאים בועדה החקלאית שליד המועצה המקומית אבן יהודה.
בהתאם להודעתי מס' 4 ביום 18.2.86 אושרה על ידי הצעת מועמדים זו.
1. המועמד קפלן אביהו בן 57, רחוב ברנר.
2. המועמד מבי רחבים (ראובן) בן 86 רחוב הפרח.
3. המועמד אפשטיין ישראל בן 79 רחוב אילת השחר.
4. המועמד בייבסקי מנחם בן 66 רחוב הפרדס.
5. המועמד ביכה חיים בן 64 רחוב אהבת ציון.
6. המועמד אקשטיין מרדכי בן 58 רחוב המייסדים.
7. המועמד שרמשר דן בן 52 רחוב הפלמ"ח.
8. המועמד פישמן פרנקה בן 62 רחוב ותיקים.

הואיל והמספר המועמדים שאושרו שווה למספר הנציגים העומדים לבחירה הכרזתי ביום 25.2.86 בתוקף סמכותי לפי תקנה 46 (א) לתוספת השניה הנ"ל על המועמדים המפורטים לעיל כעל האישים שנבחרו כנציגי החקלאים בועדה החקלאית שליד המועצה המקומית אבן יהודה.

ניתן ביום 25.2.86 בנוכחותם של עדי חיימוביץ, יהודה נתן, פינה סיכסון, אביהו קפלן.
תאריך: 26.2.86.

משה ליבשיץ
פקיד הבחירות
לועדה החקלאית שליד המועצה אבן יהודה

הועדה המקומית לתכנון ולבניה שדרות

בהתאם לסעיף 149 לחוק התכנון והבניה, תשכ"ה–1965 ניתנת בזה הודעה כי הוגשה בקשה ע"י ועד בית כנסת „בן צבי" להפעלת בית מגורים לבית כנסת, בגוש 1900 בית 386 רח' הסיקמה, במסגרת שימוש חורג ל־10 שנים.

כל המעוניינים יוכלו לעיין בבקשה האמורה במשרד הועדה בימי קבלת קהל, ורשאים להגיש התנגדות מנומקת בשני עותקים לועדה המקומית תוך 14 יום מיום פרסום הודעה זו.

עמיר פרץ
ראש המועצה המקומית שדרות
יו"ר ועדה מקומית

מהומה כה גדולה על דבר כה קטן

תיאטרון

מאת תזה נובק

"הקאמרי": "יאקיש ופופצ'ה" מאת חנוך לוין ובבימויו; תפאורה ותלבושות רות דר; מוסיקה: פולדי שצמן; תאורה חיים תבלת.

לכאורה ישנם ב"יאקיש ופופצ'ה" כל המרכיבים המוכרים של יצירת חנוך לוין לבמה: אנשים מסכנים, אומללות, עוני וחוסר תקווה, זונה, לוויה, שמות בעלי צליל פולני, חתונה, מין – בעיקר מין – וגסויות ככל שתרצה (או לא תרצה). הפעם מדובר ב"אזור גופו האמצעי הרגיש של יאקיש השפיש", בחור עני, מכוער, אך רגיש דווקא ליופי, המחפש אשה ומוצא את כלתו הבלתי רצויה אך המצויה, בפופצ'ה הרופצ'ה, שהיא מכוערת אפילו לפי מושגיו של בעלה, עד כדי כך שכיעורה מקפיא לו את אותו האזור הרגיש. איך, איך יוכלו למלא אחרי מצוות פרו ורבו? זאת השאלה בה מתחבטות משפחות החתן והכלה ונספחיהם, פלוס השדכן. כיצד להרים את המחוג העומד בקביעות על שש, לקראת הי־12 הגואל?

הדמויות, כפי שציינתי, מוכרות היטב לאוהדי (וגם לשונאי) לוין – הוא כסובב את מבטו אל חברת עלובי החיים, כדי לומר להם: אל תאבדו תקווה, יהיה עוד יותר רע. עלי ארמות ומתחתן. והכל, בעצם, יאוש. המכוער יישאר מכוער, העני לא יתעשר, האומלל לא יזכה לאושר. ככה זה, אז תתרגלו. את אמירתו זו השמיע לוין במחזות קודמים, רק בהרבה יותר עידון (כן, אפשר לדבר אצל לוין גם על עידון – עידון שבגסויות או בתוכן). תמיד (או כמעט תמיד) יכולתי לדלות מיצירותיו את האמירה השנונה. לעיתים את הפיוט שהודקר מהן, בתוך שפע של גשמיות גסה ובוטה. סך הכל, אם נעשה ספירת מלאי של יצירותיו, נתן את התוצאה שעשתה ממנו את המחזאי התוסס, המשעשע, המועזע אולי ביותר בציבור כותבי התיאטרון הישראליים. אך בסיפורים העגום של "יאקיש ופופצ'ה" לא דליתי, לצערי כי רב, לא את הלוין שאני אוהבת ואפילו לא את זה שאני מתעבת (סליחה).

ההומור שלו כאן הוא הומור של סיטואציות "פאר אקסלאנס" – והסיטואציות האלה חוזרות על עצמן עד לעייפה, כאשר לוין הבמאי לא עוזר הפעם ללוין המחזאי. פתרון הבימוי היחיד שהוא מצא הוא צעדה בהתהלוכה הלוך ושוב, בין עמודי החשמל המהווים את התפאורה המינימלית שלו: הנפשות הפועלות עוברות בין שלוש ערים, רכבת עוברת לצאת תביד בעוד רקה ויש לתפוס אותה, ומכאן התרוצצות המסודרות כל העת באותה צורה. רק פעם נכנסים בימין ויוצאים משמאל ופעם להיפך.

ההומור – והוא ישנו בעיקר בצורת בדיחות פחות או יותר גסות – הוא וולגארי. הקומדיה העגומה, כפי שמכנה המחבר את יצירתו, איננה אלא קומדיה סוריאליסטית, הפונה אל מכנה משותף נמוך מאוד. ואיפה ההמצאות הלשוניות המתוחכמות שלו? "אנלפזין" – היה היחיד שנשאר לי בזכרון, תודו שזה לא הרבה וגם לא מעודן ביותר הגם ששנון. והיכן הפיוט הלוינאי שפניניו נצצו בהרבה מיצירותיו הקודמות? ולאן נעלם הפאר הסמיכי שקישט כמעט תמיד את ההצגות של המחזאי והבמאי לוין? בתבונה אחת, בסך הכל, נוצצת הבמה בתאורה סגולית. כאשר עמודי החשמל נוספים יורדים על הבמה, עם תאורה צבעונית, כדי לשמש מסגרת לנסיכה הנדיבה. המתגרבת לעודד את תאבונו של יאקיש ודווקא מעוררת בו יאוש עוד יותר גדול. מה לומר, לפחות לנסיכה הזאת יש זוג שדיים יפיפים, שיש להודות עליהם לפסל העליון שעיצב אותם על החזה של יתני פרייד הצעירה היפה.

לוין עושה גם כאן שימוש בשחקניו הקבועים - והייה תריפאי, העושה את התפקיד הטוב ביותר בדמותה של הזונה הזקנה פורצדס, אלברט כהן – הסרכן ליבך ייבי בימין כאבי הכלה, כשהוא מפעיל לצידם צוות גדול לבדי – דבורה קידר בתפקיד אם יאקיס, שכיעורה הטבעי מודגש היטב באמצעי איפור, בהם עושה, אגב, לוין שימוש רחב, לעיתים לצורך ולעיתים שלא לצורך, יוסי גרבר בתפקיד הישיש הגוסס המתחרה על ידה של פופצ'ה (רבות בעוצבת היטב) והברון טרומפלאז, יצחק חזקיה ברבות הג'יס של משפחת הוספיש שגם בידו עולה לעצב תפקיד של רברבן ו"מסדר הכל", עליזה רוזן – אם הכלה, מישה נתן אבי החתן ועוד כהנה וכהנה תפקידי ניצבים. הזוג המאושר משחק על־ידי גיטה מונטה שגם מתחת לאיפור הכבד המכער ושונות של תלבושת יודעת לשחק ואהרון אלמוג, שנראה לי כי לא רק המחוג עומד אצלו על שש אלא גם כושר המשחק, עם כמה סצינות שכהן מצליח להזיז – לא את מה שצריך, אלא את תשומת ליבו של הצופה.

החומר הזה היה יכול להעביד מערכון משעשע מאוד, אבל שעה וחצי של הצגת נודסכוס גורמות כאן לתופעה שעד כה לא זכיתי לראותה על בימה של חנוך לוין. לפעמ שיעמום.

מימין לשמאל: ג'יטה מונטה, עליזה רוזן, מישה נתן, אהרון אלמוג, דבורה קידר ויוסי כרמון.

תרבות ישראל והחלום הציוני

בערב לזכרו של חיים גמזו תיאר אבא אבן את התרבות בישראל של היום כ"עירעור החלום הציוני, עד כדי כפירה בעצם הציונות"

מאת מירי פז

שר החינוך והתרבות וראש המועצה לתרבות ואמנות לא היו שם. היעדרותם הדגישה את אופיו השומם של הערב לזכרו של דוקטור חיים גמזו, שהתקיים בראשית השבוע במוזיאון תל־אביב. לדוקטור גמזו חלקו שם שבחים רבים המנוחה עדי ממל, ראש עיריית תל־אביב שלמה להט שאף הודיע בהזדמנות זו על הקמת קרן בסך 40 אלף דולר לקידום האמנויות על שם חיים גמזו, וחבר הכנסת אבא אבן, שנשא הרצאה רבת שאר רוח על החלום הציוני המתפוגג על כירסום דמוגרפי באוכלוסיה היהודית בעולם לא כתוצאה מרדיפות ומשלטון נוגש וצר, אלא "בנסיגתם של כמה יהודים לשלול יהדותם של יהודים אחרים". הוא דיבר על עירעור הביטחון בקיום יהודי של העם היהודי ועל מגמות הבידוד וההסתגרות המתחזקות בתוכנו.

אבן העלה על נס את פועלו של דוקטור חיים גמזו לפיתוח חיי התרבות בארץ ובעיר תל־אביב בפרט, עיר שהועידו לה כמה מפרנסיה ומפרנסי היישוב מגמות מסחר בלבד, פן תיגזל בכורת התרבות והיצירה בירושלים. כי משראה עד כמה נואשת המלחמה למען הבאת תרבות לתל־אביב בהיותו שר החינוך והתרבות חש הקלה רבה בשיבה אל הזירה המדינית.

הוא תהה כיצד היה גמזו, איש הרוח והיצירה, מגיב על התרבות הישראלית ב־1986, שבה "מעולם לא היה עירעור כה נמרץ על החלום הציוני, עד כדי כפירה בעצם הציונות".

אבן דיבר על הציונות הקלאסית – המתבוננת פנימה לתוך עצמה וגם נושאת עיניה לאופקים. ציונות – אמר – אינה רק תנועה יהודית. אומנם הרעיון הציוני יסודו ברבקות יהודית, בהגנה חסרת התקדים על זהות ויהוד, "אלא שהגעגועים האלה היו נשארים מופשטים וחסרי הגשמה אילולא נתוספו למרכיב היהודי של הציונות, גם גורמים שבאו מחוץ למחנה – ההומניזם הליברלי שבנימין זאב הרצל שאב ממנו ופעל לאורו, הראציונאליזם המדעי כפי שהתבטא במנהיגותו ופועלו של חיים וייצמן, והחלוציות והקידמה הסוציאלית שאותם הגשימו דוד בן גוריון ויורשיו. "אך בימינו יש נטיה לנגד את הציונות ע"י גיזום כמה מענפיה ולהחזירה לתחום המושב שממנו הוצא עם ישראל למרחבים. יש כיום נטיה להסתגרות הנובעת ממושג של יהירות בבחינת 'אני ואפסי עוד', 'הטוב בגויים הרוג'. גילויים אלה של חזרה לתחום המושב מודקים בתחומים רבים.

"בפעם הראשונה בתולדות ישראל מנסה הממסד הדתי לצמצם את מניין היהודים באומרו לרבים 'רבניכם אינם רבנים, נישואיכם אינם נישואין'. נושא פתיחותה של ישראל לעולם מתנה עתה על כף המאזניים".

אבן תקף בחריפות את המגמות להגבלת חופש האמנות והאשים חוגים בממסד הדתי הגוזרים 'אל יובטח חופש לכל האמנויות פן יגרום לקלקול המידות'. הוא גינה גם את המגמות הגזעניות המונהגות בידי מי שגוזרים 'חוק אחר לכם וחוק אחר – בדרגה יותר נמוכה – לשכניכם'. "כלומר אבני היסוד של מדינת ישראל כפי שהוגנתו במגילת העצמאות נסוגות לאורך כל הדרך. יש אי־רצון להניח שהעם היהודי מסוגל לקיים את תפארת ייחודו ואנו שוכבים 'עם לבדד ישכון ובגויים לא יתחשב' ואין מביאים בחשבון שבפי הנביא זו היתה קללה לא ברכה".

אבן קרא להגברת המאבק "נגד כל מי שישים אזיקים על ידיה של המדינה הזו השואפת לדמוקרטיה".

גם ראש עיריית תל־אביב שלמה להט הזהיר מפני הסגירות והפרובינציאליות. להט עמד על חשיבות ההקצבה הממשלתית לפיתוח פעולות תרבות דווקא בעיתות מצוקה כלכלית. מבלי שניתנה חוקים ספציפיים קרא להט "לעשות הכל כדי להבטיח פיתוח יצירה אמנותית בלא בקרה ותוך חופש מלא".

השנה 1971: ד"ר חיים גמזו (במרכז), גולדה מאיר, אבא אבן, זלמן שזר ויהושע רבינוביץ' בעת טקס חנוכת מוזיאון ת"א.

אורות זכרון לשואה

בכורה של יצירה מאת בנג'מין ליז בקונצרט מיוחד של הפילהרמונית

מאת ישראל דליות

השבוע אין קונצרטים בפילהרמונית. תופעה נדירה. התזמורת מקדישה את זמנה לחזרות לקראת ביצוע בכורה של יצירה חדשה מאת המלחין האמריקאי בנג'מין ליז, סימפוניה מס' 4 "אורות זכרון", לקול, כינור ותזמורת מורחבת (בהיכל התרבות ביום א' הקרוב).

מלחינים חשובים בני זמננו נתנו ביטוי מיוחד ביצירותיהם להתרחשות הגורלית של תקופתנו: השואה, הסבל וההרס של מלחמת העולם השנייה. די להזכיר את "ניצול מוורשה" מאת שנברג, את "באבי יאר" וסימפוניית "לנינגראד" של שוסטאקוביץ' ויצירות באות מלחינים ישראליים, מקור השראה ישיר ליצירתו החדשה של ליז היתה שירתה של נלי זקס, המשוררת ניצולת השואה וכלת פרס נובל לספרות שמצאה מקלט בשוודיה. ליז נחשב לאחד המלחינים "המוליכים" כיום בארה"ב, אם כי יצירותיו שמרניות ולא אוואנגארדיות. האופרות, הסימפוניות, הקונצ'רטים והמוסיקה הקאמרית והקולית שהלחין מנוגנים לעתים קרובות בארה"ב. סיפור חייו יהודי אופייני, כמו בספרי "האגדות". נולד (ב־1924) בסין, שלפני המהפכה, להורים רוסיים והיגר בגיל צעיר לארה"ב, שם למד והתבסס כמוסיקאי מקצועי. לדבריו הוא קשור בלבו ובנפשו לישראל. הוא מספר: "ב־1981 הוזמנתי לבקר במרכז המוסיקה ירושלים ולהתארח ב"משכנות שאננים". שוחחתי רבות בימי שהותי עם ניצולי השואה, ביקרתי כמה פעמים ב"יד ושם", התעמקתי בקריאת ספרים על השואה והתרשמתי מהצדדים השונים של החיים בישראל. אז העליתי לראשונה טיוטות ליצירה חדשה. כעבור שנתיים שוחחתי עם ליאונרד סטון, מנהל התזמורת הסימפונית של דאלאס, שהציע שהסימפוניה שלי, לזכר קורבנות השואה, תבוצע בביצוע בכורה במועד ציון 40 שנה לשואה".

"אורות זכרון" הושמעה לראשונה באוקטובר בשנה שעברה על־ידי תזמורת דאלאס בניצוח המנצח הנודע ארואדו מאטא. הסולנים היו הכנר פנחס צוקרמן והזמרת זהבה גיל. בארץ ינצח על יצירתו של ליז המנצח היהודי האנגלי ג'פרי סיימון, המוכר בעיקר מהקלטותיו המצוינות של יצירות קוליות גדולות, כמו "עבודת הקודש" של בלוך. סיימון ניצח על הבכורה הלונדונית של "אורות זכרון" עם הפילהרמונית של לונדון. את התפקיד הקולי תשיר זמרת המצו־סופראן האמריקאית הצעירה קימבל היילר ואת החלק לכינור ינגן משה מורבין, כ"מ הנגן הראשי בפילהרמונית הישראלית, שהופיע פעמים רבות כסולן עם הפילהרמונית ותזמורות אחרות בארץ.

הטכסט של נלי זקס, שנבחר ע"י ליז, המבטא בעוצמה את גורל בני עמה תורגם לאנגלית. התרגום העברי, שיופיע בתכניה, נעשה על־ידי בדעין תמיר. כל ההכנסות מקונצרט חד־פעמי זה יוקדשו ל"בית התפוצות" ולבית החולים ע"ש שיבא, תל השומר.

לקראת שידור

צ'יק צ'אק נוריס

מאת אמיר רותם

צ'אק נוריס – "צייד המחבלים", הערב בטלוויזיה

בימים אלה, של אמצע שנות השמונים, נוטל צ'אק נוריס, המצוי באמצע שנות הארבעים לחייו, את מקומם של צ'ארלס ברונסון בן הי־64 וקלינט איסטווד בן הי־56 כאליל הנוער. יחד עם חבורת "הילדים" סטלונה, שווארצנגר ואחרים, הוא הכתובת האחרונה, האיש החזק, הבודד שינקה את החברה מהחלאה המאיימת על המשך קיומנו.

נוריס היה בקריאה מטעם חיל האוויר האמריקאי, שם גם התמחה באמנויות הלחימה המקומיות. במשך שבע שנים היה אלוף העולם במשקל בינוני, עד שפרש, בלתי מנוצח ב־1974. האיש האחראי לכניסתו לעולם הקולנוע הוא לא אחר מאשר סטיב מקוין המנוח. בנו של מקוין היה תלמידו של נוריס ונוריס הפנה, מטבע הדברים לסרטי קאראטה. אחד הסרטים האלה היה "הדרקון", ה"קלאסי" בתחומו. בו היה עדיין בצילו של ברוס לי האחד והיחיד. כיבוש הפסגה נעשה בדרך השקטה בה חינכו אותו והיה לאחד השחקנים המבוקשים ביותר. "צייד המחבלים", שיוקרן הערב כתכנית המרכזית של תכניות העבר בטלוויזיה הישראלית, סיים טריו של סרטים שהכניסו יחד כ־100 מיליון דולר וזו היתה רק התחלה. נוריס מדבר אליהם במספרים גדולים. תשאלו את מנחם גולן.

ב"צייד המחבלים" (80') נוריס מגלם אלוף קאראטה לשעבר (...) הנקרא אל הדגל כדי ללחום בחבורת לוחמי קאראטה המסכנים את חייהם של אורחים שלווים בעולמנו. מדובר בסרט המכונה ביומיות "סרט הקלאי" ובו הקציר הוא בבני אדם.

מלחמה ושלום

בהאנגר ביפו מועלה מחזהו של הלל מיטלפונקט "נטושים"

מאת מירי פז

במחזהו של הלל מיטלפונקט "נטושים" המועלה החל מהשבוע בהאנגר ביפו נפגשים החייל המצרי עלי ועמיתו הישראלי יוני כמעט בעל־כורחם. הימים הם ימי הפסקת האש שלאחר מלחמת יום כיפור. שניהם הופקדו לשמור על גופתו של חייל מת, בלתי מזוהה, אחד הקורבנות של אחד הצדדים הלוחמים. הבדידות הכפויה והתלאות המשותפות מקרבות את עלי ליוני. הם חווים יחד את החרדה. פעם זה מסוק מסתורי, פעם אחרת אובדן הנשק והציוד. מסע משותף שסופו מוות. "המלחמה, המדבר והאמונות הטפלות חזקים מהם", אומר מיטלפונקט. לדבריו, נולד רעיון המחזה כבר לפני זמן רב, אך הוא לא ראה בבימות הקיימות הזדמנות נאותה להעלותו. "כשנשלמה בנייתו של האנגר, נראה לי שזו המסגרת המתאימה ביותר ואז השלמתי את כתיבת המחזה, שאי־אפשר, לדעתי, להציגו על במה אחרת". יש בהצגה יסודות רבים של מה שקרוי "תיאטרון אחר", בעיקר בהדגשת צדדים חזותיים ומוסיקאליים. יש גם שילוב של מדיום במדיום. באחת הסצינות בהצגה מצלמים סרט.

מיטלפונקט רואה את "נטושים" כהמשך למחזהו "הקוף" (1975). גם בהצגה זו כמו במחזותיו האחרונים "פירוד זמני" ו"העלמה והמוות" מיטלפונקט מביים את מחזהו. "אני מעדיף בדרך כלל לביים מחזה שכתבתי, אם כי זה לא חזה קתולי שבינו לביני למשך השנים הבאות. בהאנגר זו חוויה חדשה לגמרי. יש הרגשה שעובדים על סט של סרט. כל האלמנטים אמיתיים. החול – חול והאש – אש. יש כאן בעיות חדשות בשבילי: התייחסות לשלושה צדדים, בגלל מבנה המקום.

"אף שהמחזה מעוגן במקום ובזמן ספציפיים, זו עלילה המתאימה גם למלחמה אחרת. רציתי לומר שההתקרבות בין שני העמים היתה אפשרית עוד לפני שנים. על האיחור בהתקרבות היו מי שנאלצו – והם רבים – לשלם מחיר נורא כל כך".

מקבץ הוליוודי

מאת אמיר רותם

בעידן בעלי הגוף

אם אתה מתכנן קאריירה מסחררת בהוליווד ומבנה גופך כחוש, זה לא הזמן. אנחנו בעידן הגדולים. **ארנולד שוואرצנגר**, בדיחה תפוחת חזה, עד לפני זמן קצר, הוא היום אחד השמות הלוהטים בשיכון הסרטים של לוס אנג'לס. שני הפרוייקטים הבאים שלו הם "הצייד" שיוסרט באביב הקרוב ו"הרץ" שיוסרט בסתיו שלאחריו. **סילבסטר סטלונה**, הלא הוא רוקי הבלתי נלאה, הסכים בסופו של דבר לקחת על עצמו את התפקיד הראשי ב"מעבר לפסגה", הפקה של חברת "קנון". הסרט העוסק ביחס אב ובן, יוסרט הקיץ לאחר שסטלונה כל יכול ישכתב את התסריט כליל. פר ההרבעה האיטלקי חתם גם חוזה לסרט עם הבמאי **ג'ורג' קוסמטוס** (ששמועות שונות טוענות שעשוי לבקר כאן בקיץ), מי שביים אותו ביצירת המופת הבלתי נשכחת "רמבו". בחודש שעבר סיים סטלונה את צילומי "קוברה" שביים קוסמטוס ובו הוא מגלם שוטר, הנוטל על עצמו לשים קץ למגפת רציחות המטילה חיתתה על עיר מגוריו. את שלישיית הגדולים משלים **דולף לונדגרן** אויבו הקומוניסטי של "רוקי 4". זה דרש – וכנראה גם יקבל – סכום נאה של חצי מיליון דולר עבור משחקו בסרט פעולה חדש. שמועות אומרות שהתפקיד הנשי הראשי יהיה של האשה בחייו של הר האדם השוודי, הלא היא **גרייס ג'ונס**.

לך ואלנסה – הסרט

"לך" יהיה כנראה שמו של סרט אמריקאי חדש. הסרט מבוסס על סיפורו של **לך ואלנסה**. תיעוד משוחזר של חייו בין השנים 1970 ו־1980. **ריצ'ארד דרייפוס** מיועד להיות ואלנסה הקולנועי. תנועת "סולידריות" קיבלה כבר מחברת ההפקה חצי מיליון דולר שהוברחו על ידי מפיק הסרט **ראלף אנדריוס** לפולין. בנוסף לכך הובטחו לאירגון אחוזים מרווחי הסרט.

עוד גולן־גלובוס

הזכרנו קודם את חברת "קנון" של גולן־גלובוס. עוד חדשות משם: "**קאמורה**" סרטה האחרון של הבמאית האיטלקיה הנפלאה **לינה ורטמולר**, שמומן על ידי "קנון", זוכה להצלחה גדולה במולדתו. מבחנו הגדול יהיה כאשר יופץ בארה"ב בחודש הבא. מככבים בסרט **הארווי קייטל ופרנצ'סקו רבל**. בנוסף לכך התחימו ב"קנון" את **דסטין הופמן** על התחייבות לככב ב"**לה בראבה**", סרט שימומש לאחר שהופמן יסיים את צילומי הביוגרפיה המצולמת של האָרי טרומן.

רדפורד – שוב רומנטי

בעוד אנו פה מצפים לראות את **רוברט רדפורד** בסרט "**מחוץ לאפריקה**", שיוקרן כאן בקרוב, אנחנו מתבשרים על סרט חדש של האליל הבלונדיני של שנות השבעים. "**גשר חוקי**" (זה מתחרז בלע"ז), מחזיר את רדפורד לתפקיד רומנטי בסרט שביים איבן רייטמן ("גוסטבאסטרס", "בית החיות").

איפאלה, מלך אישתאהר

נסיונו הראשון של **אהרון איפאלה** לשחק בעברית לאחר שנים של משחק בהוליווד לא הסתיים בסיבובי נצחון. מאז "גשר צר מאוד" שב איפאלה לחו"ל, למרוקו, מקום הולדתו, ליתר דיוק. איפאלה השתתף בסרט "אישתאהר" של **איליין מיי**, בו כיכבו **דסטין הופמן ו־וורן ביטי**. תחילה נשכר איפאלה על מנת לגלם את מלך אישתאהר. אחר כך החליטו המפיקים שאפשר להשתמש בשירותיו גם לצורך גילום סוכן ישראלי (הוא יודע את שפתם). איפאלה הספיק לגדל זקן בין שני התפקידים, מה שלא היה עובר בהפקות הישראליות הנמשכות בדרך כלל בין שלושה לארבעה שבועות.

מיכאל לוין – אוצר מוזיאון ת"א

ד"ר **מיכאל לוין** ימונה לאוצר הראשי של מוזיאון ת"א – תפקיד שמילא עד עתה מנהל המוזיאון **מארק שפס**. ד"ר לוין (יליד ירושלים, 1943), בוגר תולדות האמנות באוניברסיטה העברית ובאוניברסיטאות פרינסטון ולונדון, שימש בשבע השנים האחרונות יועץ לענייני אמנות של ראש עיריית ירושלים. בין השנים 73–80 לימד אמנות מודרנית ואדריכלות באוניברסיטה העברית. ד"ר לוין שימש אוצר־אורח במוזיאון ישראל ובמוזיאון תל־אביב. פרסם כמה ספרים, מאמרים רבים ומרצה באופן קבוע באוניברסיטאות ובמוזיאונים ברחבי העולם.

"מקום בצמרת"

מצעד הפזמונים הישראליים – רשת ג' קול ישראל 4.3.86

1. שובי הרמוניקה – ירדנה ארזי
2. בלדה לסוכן כפול – בשינה
3. בית ספר לחופש הדיבור – דני בסן
4. סוף העונה – גלי עטרי
5. ילדים טובים ילדים רעים – יהודית רביץ
6. הלו – שרון ליפשיץ
7. צפור מטורפת – יזהר כהן
8. הנערים הספנים – עפרה חזה
9. בוקר של חמסין – מני בגר
10. באת אלי – סי היימן
11. אהובת הספן – ריטה
12. בכה מותק – חתיכי הבדיחה
13. הדרך אל הכפר – רבקה זוהר
14. שרליה – חוה אלברשטיין
15. אל תשליכני לעת זקנה – שימי תבורי ואביהו מדינה
16. כאן לתגיגה – אילנה אביטל
17. לדרום – להקת פיקוד הדרום
18. רקדנית בכן – פיקוד הצפון
19. שיר של פעם – דורון מזר
20. קבלי אותי – ההדים
21. בלי גג – אבנר גאגם
22. תן לי רק סימן – רוכי הלחמי
23. אל הנח"ל – להקת הנח"ל
24. עם כל החברה – נירי גוב
25. יד ביד ביחד – נירה גל
26. מתגעגע – חיים לוי
27. מלכת הלילה – רוחלי חיים
28. בישתו על הדרה – אלברט רוסבן
29. מסתפק באילהורים – שלמה יידוב
30. תופסים ראש הכהן – ליאור פרסביץ'

לשיפוטכם – פינת הפזמון החדש

31. נרקוד נסכח – שלמה ארצי
32. החייל הכי מתוק בצה"ל – פיקוד הצפון
33. אין לי מה לתת לך – צביקה פיק
34. בדאון – אלי זמיר
35. סתיו ישראלי – גלי עטרי

לכבוד: "מקום בצמרת" קול ישראל ת.ד. 1082, ים. מיקוד 91010

שם:

כתובת:

תאריך: